新京日日新聞

夕刊　一月二十八日

本紙定價 一部五錢 一ケ月壹圓
廣告料金 普通 一行 壹圓五拾錢 特別 一行 貳圓五拾錢
發行所 新京永樂町四ノ一 新京日日新聞社
電話 編輯部專用三一二五 營業部專用三三〇〇
發行人 十河榮忠
編輯人 松本勇
印刷人 水越內之介

國の光 福鶴

英大使の主催する 東京の弔祭式
故英帝 兩陛下御名代宮も御參列

【東京國通】故英國皇帝ジョージ五世陛下御大葬當日の廿八日東京に於てはセント・アンドリュウス教會に於てイギリス大使主催で午前十時から弔祭式が行はれ、畏きあたりよりは 天皇 皇后兩陛下の御名代として高松宮、同妃兩殿下が御參列あらせられるが、故陛下が我陸軍の名譽大將であらせられた關係上陸軍では將校各階級の代表として左記參列者を決定し廿七日陸軍省より發表された

林大將、古莊中將、岡村少將、井手大佐、武田中佐、新井少佐、手島大尉、吉田中尉、田中少尉

御大葬參列の 佐藤大使 倫敦到着

【ロンドン廿六日發國通】駐佛大使佐藤尚武氏はジョージ五世陛下の御大葬に特派大使として參列する爲廿六日午後五時廿分ゴールデン・アロウ號でロンドンに到着した

北支駐屯軍强化問題 具體案決定の日近し
池田參謀現地情勢を報告
經費は特別議會に提案

【東京國通】陸軍では北支の情勢に鑑み駐屯軍の强化を急ぎつゝあるが之が具體化には駐屯軍の意向をも參酌し、同時に冀察、冀東兩政權の實情其他をも充分に考慮する必要あるので支那駐屯軍參謀の上京を促してゐた所、廿七日池田中佐が上京したので陸相官邸に川島陸相、古莊次官、今井軍務局長參集、同中佐より北支の情勢並に駐屯軍强化に對する支那駐屯軍の具體的對策の說明を聽取した、同中佐は約十日間滯在駐屯軍强化具體案を決定した上歸任する筈で此協議の上決定した具體案に伴ふ經費は追加豫算案として特別議會に提案されることゝならう

有吉大使 支那要路に別離挨拶
＝二月八日上海發歸國＝

【上海廿七日發國通】日支關係の最も困難なる時期に處し三年餘に亘つて日支外交の重責に當つた有吉大使は愈々歸國の日も近づいたので廿八日夜行列車にて最後の南京訪問の途に就き、廿九日夜は張外交部長、卅日正午には蔣介石氏何れもの送別宴に臨み南京政府要人に別離の挨拶を述べ併せて日支國交囘復の爲盡力するよう希望する筈である、尚同大使は二月八日連絡船長崎丸で歸國することになつてゐる

白人優種を誇稱する ヒツトラー總統
・植民地統治の必要を力說

【ミユンヘン廿六日發國通】獨逸政府の植民地返還要求說盛んな折柄ヒツトラー總統は廿六日ミユンヘンで開かれた全獨逸大學生ナチス大會に臨み六千の青年聽衆を前に白人種優等論を向ふに振翳して歐洲人による植民地統治の必要を力說した、ヒツトラーの演說要旨左の如し

祖國獨逸は今や全くその本來の實力を恢復するに至つた、獨逸はもう早や國際聯盟の援助を必要としないのみならず他國との同盟條約をも必要とせず、獨立獨歩よくその所信貫徹に向つて邁進する、植民地は元來實力の權利として獲得せられたものであるがヨーロッパは植民地の資源を必要とするのだ、のみならず白人種は英雄的人生觀に即して植民地統治の宿命にあるのだ、而して萬一にも植民地を統治しつゝある歐洲各國が平和的觀念に禍ひされて植民地の自治を許容する樣な事になれば植民地は必ず「吾々は最早やヨーロッパを必要としない」と白人種に對も絕緣狀を叩きつけて吾々白人種は總退却を餘儀なくされる外はないであらう

流產の新憲法案繞り ソ聯首腦部對立
ブルユーヘル將軍の豪語

最近傳へられる情報によればソヴエート政府首腦部では政策上二派に對立して、或ひは共產政策の基礎に重大なる龜裂を生ずるものではないからと思はれるに至つた、即ち政治局委員長スターリン對極東軍司令官ブリユーヘル將軍の意見の相異を生じたことに起因する、傳へられるところの事實によれば昨年十一月七日の革命記念日を期してソ聯政府が發布實施の豫定であつた新憲法の實施を見なかつたことが原因してゐる模樣で、抑々米國のソ聯承認に遡り、即ち米國のソ聯承認はソヴエートの民主化を條件としたものでソ聯側では米國の希望を大幅において入れこの新憲法もソ國の民主化を多分に加味して立案され先きに昨年六月米國から派遣された經濟視察團々長ウオーリン（ユダヤ人）は米國政府の代表者として人民委員長モロトフとひそかにモスコーにて會見、充分な接衝を行つて既に十一月七日の革命記念日に新憲法を發布することになつてゐた

しかるに全ソ聯中央執行委員會で新憲法草案の審議の席上スターリンは猛烈な反對意見を吐き、若しソ聯の民主化をとり入れた新憲法の實施をなすときはソ聯は崩壞し只米國の利益のみのため作製されたものだと痛擊したこれに對して親米派に屬する人民委員長モロトフ、遞信委員長ルガノイツケ極東軍司令官ブリユーヘル將軍の三者はあくまで新憲法案の支持者であり、終ひにスターリンとブリユーヘルの對立となりブリユーヘルはスターリンに對してあくまで反對するならば自分はスターリンの政策方針に反對し、東部ロシアを含んだ東部ロシアを獨立しても新憲法を實施して親米政策をとりたいものだと豪語したと

時事展望 支那とソ聯

去る一月三日、駐支ソ聯大使ボゴモロフ氏、在上海ソ聯總領事スピリヴアネエク氏等は上海で發行される支那側各新聞雜誌關係者をソ聯總領事館に招待し、カクテルを御馳走し、各人のジャーナリストとしての活動を語り、會食後ソ聯映畫を鑑賞した由である

×　×

「晨報」「中華日報」「中國評論週報」「大晚報」「民報」「大美晚報」其他中央通信社國民通信社等の諸君がこの晚御馳走にあづかつた。それだけなら兩國の交驩とだけ見て過ぎてもいいのだが、この晚の會合には、駐支ソ聯大使館附武官、モスコー國民銀行上海支店主任、全聯邦石油企業上海事務所主任、ツエントロソユーズ總支配人、タス通信上海支局員等々も出席したといふから記錄に殘して置いてもいいであらう。

×　×

蔣介石の國民革命背叛以來お膝下に近い上海に於いてこのやうな親ソ空氣がたとへ一夜にもせよ持たれたといふのは珍しいことである。——珍しいだけに、今後の兩國關係はより一層世界の注目する所となるであらう。昨日反赤、けふ容共、それは南京の娼婦のならひであつたものか。

×　×

去る十一日からは、南京の中央大學講堂で中蘇文化協會主催によるソ聯國勢グラフ展覽會が開かれて居り、兩國文化親近の工作は着々進められてゐるらしい。南京要人たちこの展覽會を見て、政治、經濟、軍事、外交、文化の各部門に亘り新興ソ聯の全貌に對する認識を新にしたといふ。

それにしても、南京からモスコーは遠い！途中の高原や沙漠が問題である！

立候補者現計

【東京國通】二十七日午後十一時現在立候補者黨派別數左の如し

政友會	一五四	民政黨	一六六
昭和會	二二	國民同盟	一二
社會大衆黨	三三	地方無產黨	八
其他諸派	八	中立	四〇
計	四四三		

民政黨公認候補 百八名發表

【東京國通】民政黨では廿七日午後三時本部に於て選擧委員會を開き町田總裁、賴母木、俵、川崎、永井、富田、大麻、櫻內、太田、小泉の各委員出席、全國各支部より申出の公認候補者の詮衡をなした結果大體五十七名の公認候補者を決定し廿八日午前十一時に公認候補者が決定し廿八日午前十一時に公認候補者合計百八名を發表することになつた、尙黨では全國に候補者濫立の危險があるので廿七日全國支部長に對し候補者選任に愼重を期する樣電命した

日ソ漁業交涉 廿五日依然對立狀態

【東京國通】廿七日大田駐ソ大使より外務省への報告によれば日ソ漁業條約改訂交涉第廿一回會商は廿五日我が酒包大使館參事官とカズロフスキー極東部長との間に行はれたが相互に讓らず其の主張を羅列したのみで會談を終つた

永井全權一行 昨日歸國の途に就く

【ロンドン廿七日發國通】永井全權は山形外務書記官、井上、加瀨兩事務官を帶同、廿七日午前十一時ビクトリア驛を出發歸國の途に就いたが、驛頭にはチャットフールド軍令部長、クレーギー參事官等英代表並に藤井代理大使を始め在留日本人が多數見送つた一行はパリーに兩三日滯在の上卅一日宮崎丸でマルセイユを出帆する豫定である

一行の歸朝日程

【東京國通】海軍縮小會議に出席した永野全權より海軍省に達した公電によれば全權一行は左の日程で歸朝の豫定である

永野、永井兩全權、光延中佐、榎本書記官、溝田屬、其他外務省隨員一行は卅一日マルセイユ發箱崎丸に乘船し印度洋經由で三月五日神戶着の筈である

首席隨員岩下少將はアメリカ經由二月六日サンフランシスコ發淺間丸で二月廿一日横濱着、隨員中稻垣、阿部兩大佐、西田中佐はアメリカ經由二月十四日シヤトル發平安丸で廿八日横濱着の豫定である

米國の新戰闘機 四千臺を建造
─五ケ年計畫案の骨子─

【ワシントン廿六日發國通】米國陸軍省は愈々議會に對し戰闘機四千臺建造五ケ年計畫案を提出するに決し目下豫算案提出の準備中だが、同案の骨子は

一、一九三六年以降每年八百機の割合で戰闘機を建造する
一、右計畫に隨ひ一九四〇年度末には新戰闘機四千臺の實現を期する

と言ふにある

米國航空船 建造計畫案の要旨

【ワシントン廿六日發國通】航空船の性能調査の專門委員會は既にその報告書を海軍長官に提出したが、報告要旨左の如し

一不幸にして爆發墜落した米國海軍用航空船アクロン、メーコン兩號は共にその性能の上に重大な缺陷があつた、然し商業用としての歐洲大陸と南米間を定期的に連絡してゐるツエッペリン伯號の成績に鑑みても米國海軍は今日航空船建造案を放擲すべきではない、航空船の軍事的、商業的效用に關しては今日のところ尚究明せられてゐないものが甚だ多く之の可能性の限度に關しては何人も斷言し得ない狀態にある、從つて海軍當局もメーコン號と同型程度の大航空船を建造し航空船の軍事的效用其他の諸問題に關する研究調査に邁進すべきである、即ち今後先づ建造される大航空船は附屬の戰闘用とせず寧ろ航空船性能研究用並に航空船乘組員の訓練用として使用せらるべきで當局としては航空船に關し決定的結論に到達する基礎を得る迄は積極的慎重なる計畫の下に軍用並に商業用航空船建造を繼續すべきである

蕭賀共產軍進擊 貴陽危險

【廣東廿七日發國通】一時陳遠を占領し貴州省の首都貴陽を衝かんとする姿勢をとつてゐた蕭克、賀龍の共產軍約四萬は中央、貴州聯合軍の邀擊に遭ふや進路を北方に轉じ思縣石を陷れた後再び西進、中央軍を擊破して廿四日餘慶甕安、開陽を攻略しその先鋒は廿五日貴陽を距る百支里の白馬洞附近に進過した、貴陽省城の防備は極めて手薄で守備隊僅に二ケ團に過ぎず人心の動搖甚だしき爲め綏靖主任代理劉與は廿五日緊急戒嚴令を布き民衆團體を總動員して軍警協力せしめ急遽郊外の防禦工事を施しつゝある

南軍司令官 今夕あじあで歸京

【大連國通】旅大方面視察中の南關東軍司令官は廿八日午前九時大連驛發アジアで歸任の途に就いた

鷲尾助役辭表

【東京國通】東京第三助役鷲

支那へ わが經濟視察團派遣か

【東京國通】日支兩國經濟提携の機關たる日華貿易協會及び中日貿易協會第二回定時總會は來る四、五月頃上海に於て開催されることに內定してゐるので日華貿易協會を中心とする有力財界人の間にこれを機會に嘗に來朝せる中華民國經濟視察團に對する答禮の意味を兼ねて支那經濟視察團派遣の議が具體化せんとしてゐる、而してこれが顏觸れは團長兒玉謙次氏を始め白岩龍平、宮島清次郎、深尾隆太郎男、荻野元太郎、飯尾一二、村田省藏、內田勝司等の諸氏が擧げられてゐるが右總會出席を兼ねて支那各地の經濟狀態を視察し日支經濟提携促進に資せしめんとしてゐる

圖們郵局で 電報爲替取扱ひ

【圖們國通】圖們に於る電報爲替の取扱ひは一月廿六日より實施の運びとなつた、この手續きは郵局に於て爲替を取組み、各々の電報局に於て之が仲介輸送することゝなるもので、取扱ひの範圍はすべて金本位によることゝ發表された尚電々の圖們電報電話局では從來給料その他支給金を金票を以て取扱つてゐたもの本年一月からすべて國幣取扱ひと決定した

御宴會場
割烹 新京

松谷・內田領事來京

本二十八日より開催される全滿領事會議に出席するため安東松谷領事は午前七時、チチハル內田領事は八時五十分着列車で來京した

石井少將逝去

【東京國通】陸軍科學研究所第一部長陸軍少將石井善七氏は昨年十一月以來腎臟及び心臟病で療養中であつたが、去る二十六日午後二時四十分遂に逝去した、享年五十二

人事往來

▲小坂滿鐵衞生課長 二十八日午前大連より
▲內田五郎氏（チチハル領事）同四平街より
▲釘宮松三郎氏（關東軍囑託）二十七日午後奉天へ
▲松島親造氏（滿洲國官吏）同市內へ
▲廣瀨善次氏（王子製紙社員）同東京へ
▲田代名兵衞氏（同）同
▲酒井淸次郎氏（三菱社員）同午前來京ヤマトホテル
▲谷川善次郎氏（滿鐵監理課長）同
▲八木間一氏（同審査役）同
▲石橋東洋雄氏（同監理課）同
▲木原林二氏（同經調）同
▲渡邊駿氏（同）同
▲中村三郎氏（貿易商）同午後同
▲ベル・ミスターP（商人）同
▲ヘンシエル・ミスターO（同）
▲ゴンタール・ミスターH（技師）同
▲西村二郎氏（山下電氣社員）同
▲シユライナー・ミスターH（商人）同
▲吉田榮氏（アーレンス社員）同
▲松岡源次氏（商人）同奉天へ
▲小川千次郎氏（神奈川電氣社員）同
▲杉山豐次氏（淸水組）同
▲原逸郎氏（辯護士）同內地へ
▲高久健氏（滿鐵社員）同チチハルへ
▲加藤泊次郎氏（憲兵少佐）同奉天へ
▲吉松少佐外四十名 同來京 名古屋ホテル
▲八田壽助氏（陶器商）同
▲名古谷石藏氏（洋灰股份）同
▲大上淸三郎氏（製油會社員）同
▲河瀨龍雄氏（滿蒙研究所長）同
▲西谷德治氏（同所員）同
▲村野隆氏（滿鐵旅客課）同
▲來京國都ホテル
▲加藤英一氏（帝國鐵道協會職員）同
▲山崎勝氏（同）同
▲磯部貞雄氏（陸軍技手）同
▲岡田要造氏（海軍軍人）同
▲十川正夫氏（農林技師）同
▲中西憲雄氏（吉林鐵路局殖産科員）二十九日午後六時發圖們へ

その日〳〵

米國、新戰闘機四千台を建造、太西洋艦隊は太平洋に廻航されたまゝ動かず □

植民地返還要求からヒットラー白人の優種を叫ぶ、英、米、佛の喜びさうなこと □

〝軍縮會議から日本の脫退が右の始末を導いたもの〟と見るは僻目か □

水力電氣の計畫調査に着手石炭の滿洲を前提に！じつくりと調査の上で □

十四娘の貞操を疑ひ墮胎事件、どうやら醫師の身邊も危なさう、その邊でビク〳〵

姉妹の魅力 25 淺草（十二） 柳咲子作

三芳家家には、現在、どんな與太者がゐるかと云ふことを、お榮や勝子よりも、角田刑事は詳しく知つてゐる筈であつた。

『さうだつたか？お前の處にゐたのか……半年もゐたと云ふなら、俺の眼にもふれてゐさうなものだつたが、確に、板場で働いてゐたのかい？』

『えゝ、大抵、店に出てゐた筈ですがね。どつちかといふと、あんまり丈夫な男ぢやありませんから時々、二階で寢て居りましたから、それで、旦那の眼には入らなかつたかも知れませんわ』

『ふん！』

『同じ與太者にしても、ふだんからおとなしいはうで、喧嘩をしたのは今度が始めてでございます』

『うむ……』

『それに、何處かの學校を出てゐるやうですから、學問もあり、家にゐる若い者の中では一ばんしつかりして居ります……』

『ウム。男ッ振りも好いしな』

と、刑事は、わざとらしく聽いて笑ひながら、

『お勝坊。お前は、彼の男に惚れてゐるんだらう？』

と、いつた。勝子は、ハッとしたやうに顏を赧らめて、

『まあ、旦那……』

と、急に、後の言葉が出なかつたやうに、テレてゐたのです。

『とにかく、暫らく待つてゐろ』

と、いひ捨いて、何を考へたかスルト角多刑事は、刑事部屋を出て行つてしまつた。

勝子が貰ひ下げに來た南條信太郎の身柄については、不思議なことに、今から一時間ほど前に警視總監の關宗一郎からも身柄引取方を、電話で云つて來てゐたのです

その事は、角多刑事も知つてゐたので、彼はいま勝子が貰ひ下げに來たのを不審に思つて、署長の前へ來てこの事を相談したのです。

『ふゝむ。不思議なこともあるもんだね』

署長にも、何の事か判らないといつたやうに、笑ひながら訝う答へてゐた。

『さうです！總監と、飯屋の娘とどうも少し遊び過ぎます……』

『まるで、判じものぢや』

『どうしたものですかナ？』

刑事が、相談するやうにいふと

『ま、兎も角。總監からのお使が間もなく來るだらうから其の三芳家かいふ若者も、少し待たして置いたらよからう』

『承知しました』

話してゐた所へ、警察の前に自働車の爆音が聞えて、間もなく、警視總監關宗一郎の若い秘書が入つて來たのです。

所で、問題の南條信太郎は、この時まで[illegible]きの保護室で、鼠色の毛布にくるまつて横になつてゐたのです。喧嘩で留置された者なら、彼はブタ箱（留置場）へ拋り込まれる筈なのが、さうではなくて、彼は、保護室に入れられてゐた。

薄暗い電燈の下にある彼の顏は、色の蒼白い、眼の涼し目な鼻の高い二十七八の青年だつた。淺草邊をゴロついてゐる與太者にしては、秀麗な容貌の美青年です。

彼は、角多刑事に起されて署長室へ伴つて來られると、其處に、署長と向ひ合つて何か話してゐた若い秘書の顏を見て、ピクリと神經質に口を歪めたまゝ部屋の入口に立止つたのです。

と、秘書は、直ぐ、椅子を離れて立上ると、ツカ〳〵と彼の前に進み出て、非常に、丁寧な言葉づかひで、

『お迎ひにまゐりました。閣下さまでは、皆さまが御心配になつてゐらつしやいます……』

と、云つた。

最後の切札八枚（合作）

天下待望の明治醫界巨星淺田宗伯先生の秘方初めて公開
漢方秘藥二百種の處方
絕對後では得られず グスお求めあれ（婦人俱樂部二月號第二附錄）
トテモ効目ある諸病の秘藥が家庭で誰方にも作れます
果然大評判！讀者大喜び！

流行新手藝全集 打抜き圖案型紙つき
婦人俱樂部二月号第二附錄

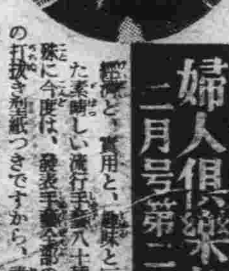

市價數圓、數十圓する立派な品物が、容易に出來ます。四六倍大判の目の覺める樣な豪華な大附錄！
●婦人俱樂部 二月號は大附錄 二大附錄つき！
特價六十錢（送料八錢）

日系警務指導官に檢事々務取扱委任
治外法權の撤廢に備へて 各縣區裁判所の革正

滿洲國では治外法權撤廢を目標に國內諸制度の整備改善を行ひつゝあるが就中司法制度の改善に重點を置き各省高等法院には日系法官を採用、舊慣惡習を打破すべく滿人法官を指導しつゝあり舊政權時代に比し隔世的肅正が行はれたるも未だ各縣區裁判所には日系法官の配屬を見ず、そのため法官中には未だ舊套を脫し得ず瀆職事件等も相當行はれ居るもの如き現狀に鑑み、之が改善肅正は刻下の急務であるため現行日本領事裁判所に倣ひ警察官をして檢事々務取扱を置く事に決定し各縣日系指導官中より優秀なる者を拔擢、之に約四ケ月の專門的教育を施し檢事々務取扱をなさしめ裁判の公平を期すべく近く之が實現を見る筈である

市內の六小學校に診療室近々完備
近く滿鐵へ醫師增員を申請

室町、西廣場並びに白菊の各小學校では各自校內に診療室を有し新京醫院から齒科及び眼科の醫師が一日每に三校を廻つて兒童の眼病、口腔衛生に便宜を與へ非常に効果を擧げてゐる、八島小學校の兒童は現在のところ室町小學校の方にいつて治療してゐるも四月からは八島の方にも診療室が新設開診する、その上未開校の三笠、櫻木兩校でも診療室が設けられることになれば取り敢へず新京醫院では齒科眼科とも醫師の不足となつて小學校を廻り切れぬことになり憂慮されてゐるが近く滿鐵本社に對して兩科へ二名づゝの醫師增員を申請することになつた

克山縣のペスト樣奇病

【大連國通】昨年九月中旬より約一ケ月間龍江省克山縣を中心とする地方に發生したペスト樣の奇病は滿鐵、關東軍滿洲國の關係當局が現地に於て病源研究に着手滿鐵では衛生研究所岡本病理課長が死體解剖其他の方法によつて研究する所あつたが病源を究明するに至らず今秋發生前に現地に關係者を派遣して更に研究を續ける事になつた此奇病は每年九月中旬より十二月中旬にかけて發生し、傳染性のものではないが、朝發病すると夕刻には死亡するといふ激烈なもので住民は天譴病として恐れてゐる

上海の事變記念日

【上海廿七日發國通】來る一月廿八日は思ひ出の上海事變記念日である、特に軍縮會議を脫退した我國として居留民の感慨今更ながら深いものがある、事變當時活躍した在留邦人は同日午後六時日本人クラブに集り濮庵と握り飯で當時を偲ぶ追憶の夕が催される又日本佛教團では午後二時から日本人墓地及び海軍忠魂碑前に於て戰歿者慰靈祭が行はれる一方支那側でも爆彈三勇士で有名な廟行鎭に建てられた無名戰士の記念碑落成式が盛大に擧行される外午前九時より市商會で追悼會があり、各戶とも半旗を揭げることになつてゐる

新京高女で慰問袋作製
新京高女では銃後の務めとして酷寒の第一線に活躍する國軍を慰めんと慰問袋を製作してゐる

永田事件第一回公判 本朝開廷さる
青山第一師團司令部法廷で

【東京國通】昨年八月十二日陸軍省內を鮮血に染め永田事件として天下の耳目を聳動せしめた當時の軍務局長永田鐵山中將暗殺犯人相澤三郎中佐を用兵器上官暴行罪、殺人罪傷害罪の被告として裁く軍法會議は愈々本日午前十時から青山第一師團司令部法廷に嚴かに開かれた
相澤中佐は、午前九時半赤坂憲兵隊より護送され、公判は嚴重な警戒裡に佐藤判士長、木村、若松、杉原法務官、今田檢察官、伊澤辯護人、三井特別辯護人等立會の上開始された、佐藤判士長身分調べに入り、今田檢查官公訴事實を述べ、杉原法務官事實審理に入り正午一先づ休憩し午後一時より再開する

三井特別辯護人 昨日陸相に重要進言

【東京國通】永田事件を裁く第一師團軍法會議公判開廷を明日に控へ被告相澤中佐の特別辯護人三井中佐は午後陸軍省に川島陸相を訪問し、同事件の公判に伴ひ部內に對する影響に就て重要進言をなした

公會堂理事會 協議會開催

新京記念公會堂第十回理事會協議會は二十七日正午から同所食堂にて開催
出席者橫山地事副所長、稻葉同庶務係長、廣石署長、中野領事、小澤、小松、四戶、勵崎、楠田各理事、梅津監事、舘殿書記長等にて橫山常務理事代理の挨拶あつて直ちに協議に入り議案▲第一項理事長缺員に對する善後策の件は理事長は新京總領事をもつて充つる旨寄附行爲に規定してあるがこの文字は總領事が全新京の代表者たる場合をも含むとの廣義の解釋の下に條文はそのまゝとし理事長に中野領事を滿場一致推薦受諾▲第二項公會堂敷地有料貸下に關する件嚢に公會堂敷地無償貸下の願書提出中の處先般滿鐵より之を有料貸下とし月額の百三十二圓六十四錢(年額千五百九十一圓六十八錢)の借地料を徵收すべき旨通知あり公會堂存立に關する大問題につき理事會決議をもつて改めて滿鐵へ無償貸下を請願すると共に補助金二千圓も豫定通り交付されるやう請願することに決定▲第三項置舞台使用料一日金二十圓に定むる件=前理事會の決議により、約七百圓をもつて調製した置舞台の使用料は一日金二十圓の使用料を徵收することゝし午後一時十五分散會した

沿線の保健所職員が懇親競技大會
來月二日奉天で開催せん

全滿沿線滿鐵保健所の職員連が合同して來る二月二日奉天において同保健所對抗競技大會兼懇親會を開催することになつた、流石多趣味なお醫者さんが主體となるだけあつてその競技種目も多岐に分れ先づ國際運動場におけるスケート大會並びにマーヂャン、將棋、圍碁と言つた樣な類である、特にスケート大會は遲れ馳せながら先般施行された戶外週間の意識を首腦職員が身を以つて顯揚せんとする心意氣によるものである、尙この擧に對し衛生課から優勝大カップが寄贈される筈であるが新京保健所が斷然有勢である

在滿の婦女子から白衣の天使養成
非常時に乘つて應募殺到か 赤十字本部の計畫

白衣の天使として一朝事ある際、軍人と同じく召集令狀を發せられる赤十字社の救護員は女の軍人とも見るべきものだが、日本赤十字社滿洲本部では從來の救護班では非常時に際してその任務を全う出來ないことになつたので、本年から更にこれが擴張計畫を立て、左記要項により看護婦生徒三十二名を採用することに決定、自給自足の立場から滿洲で募集することになつた

一、募集人員 奉天病院養成 十二名 大連病院養成 二十名
一、願書受付 本年二月十日限
一、試驗期日 二月二十六、七、八日

▲受驗資格
一、高女卒業又は同等以上の學力ある者(本年三月卒業の者も含む)
一、年齡十七年以上(高女五年在學者及卒業の者は十六歲)二十五歲未滿
一、身長一、四五メートル、體量四一、〇キログラム以上

なほ從來は內地において募集せられたが、滿洲事變後は非常時氣分に乘つて應募者殺到の有樣であつたから今回の應募も極めて多からうと見られてゐる、詳細は旅順州廳內日本赤十字社滿洲本部宛、規則書を申込まれたいと

十四少女墮胎事件 某醫師遂に召喚

旣報總領事館檢事局に身柄を收容した富士町二ノ一五性の百貨店土木請負業清水谷公麿(五一)同大島イヨ(五〇)同大島政江(當時十四)の墮胎事件については下田檢事々務取扱の下で嚴重な取調べを開始したが、同檢事々務は二十八日午後一時關係者である日本橋通某醫師(特に名を秘す)を召喚し峻烈な取調べを開始した、取調べの進展によつては醫師も收容される模樣である

國際水上競技聯盟 公認記錄發表
—日本は六種目を獲得—

【東京國通】國際水上競技聯盟の一九三六年一月一日現在に於る世界公認記錄表が日本水上競技聯盟に到着したが、右によれば日本選手の保持する世界記錄は千米、八百米自由型、八百米リレー、女子平泳の三記錄と合計六つとなつた、記錄左の如し

△自由型
百米フイック(米)五六秒六
二百米メデイカ(米)二分〇七秒二
三百米メデイカ三分二一秒六
四百米メデイカ四分三八秒七
五百米メデイカ五分五七秒八
八百米牧野正藏(日)九分五五秒八
千米根上博(日)一二分四一秒八
千五百米アルネボルグ(スエーデン)一九分七秒二

△平泳
百米ヒギンス(米)一分一〇秒八
二百米カルトンネ(佛)二分三九秒六
四百米ラデマヘル(獨)五分五〇秒二

△背泳
百米キーファ(米)一分四秒九
二百米キーファ(米)二分二四秒八
四百米キーファ五分一七秒八

△八百米リレー
日本(遊佐、石原田、牧野、根上)八分五二秒二

△女子平泳
百米ホヘルッナー(獨)一分二四秒五
二百米前畑秀子(日)三分〇秒四
四百米前畑秀子六分二四秒八
五百米前畑秀子八分三秒八

電話局の改善近し

(敦化支局發)新興敦化に於る唯一の通信機關たる電話事業は事變前よりの滿人某の個人經營に係りその經營に關する施設其の他の業態は先年來極めて不良なる惡評であつて旣に敦化の發展を妨ぐるものとしての定評を蒙つて過般來切にその改善方を叫ばれてゐたが電々會社敦化電報局長鴨志田氏は昨年春より再三右某氏と買收の交渉を成し來りしが昨冬漸くその努力に酬られ双方の調印を終りいよ〳〵本春三月一日より電々會社にて經營することゝなつた已に交換孃日本孃五名を採用し訓練中であるが營業所も目下の電報局と兼營を計るため目下極力準備を急いでゐる いよ〳〵三月一日より右營業

グランドカフェー ミナサンのデヤーフレンド
KIN HOSHI 金の星
純和風 優雅 專屬美給總出動

建國祭當日初の大會開催
=吉林大弓俱樂部の試み=

【吉林支局發】會員四十餘名を擁して武道精神發揚に努めつゝある當地の大弓俱樂部員は昨秋十月下旬の納會後は嚴冬の折柄 脾肉の嘆を喞すべき機會もなかつたが、去る二十四日の舊正元旦に際し有志の間にこの佳日をトして引き初めを行ふ事神社境內に參集した猛者連十數名が零下二十度に近き酷寒を物ともせず神酒に暖をとりつゝ寒風を切りするどき弓勢を示し久々に溜飲を下げて三時すぎ散會したが、二月十一日の紀元節には今番初の大會を催し建國祭にふさわしい氣勢を上げる由である

我氷球軍 伯林軍と對戰

【ベルリン廿六日發國通】我オリムピック代表アイスホッケーチームは二十六日ベルリン軍と對戰一對一で引分けとなつた
スコア
日本 1—1 ベルリン
0—0
0—0

仙人掌

▲ロートルの瑠璃ちゃんの艶姿が消えたと思つたら先日休業、來月五日に內地へ凱旋するんだそうです▲同じ家の當クンは今朝七時同じく凱旋しました。お嫁に行くんだらうと心配してゐる向もありますが、御心配は無用、陽春四月上旬カム、バックする由▲アジア會館の正子クン、先夜醉つ拂つてマッチ爆發人差し指を燒きました。あまり男の子たちに手を燒かしたからだらうと惡童喝采。但しその夜の飲み過ぎで翌日欠勤とはドうも▲新京會館買値についての某紙報道は誤算だといふ、實はあの前キャピタル〇萬圓のデマがあつた、惡質デマだつた由▲北條たま子母急病で內地へ歸つた

天氣と氣溫

明日の天氣 西の風晴一時曇
日の出 午前七時一分
日の入 午後四時四十三分
月の出 午前九時十二分
月の入 午後十一時五分
けふの氣溫 最高零下十八度八 最低零下廿七度二

街の記

書畫展覽會の下打合せ

來る二月十一日建國祭をより盛大ならしむるため當日記念公會堂に於て書畫展覽會を開催につき二月三日午後二時より地方事務所に關係者集會種々打合せを行ふ筈である

全滿地委議長 新京で懇談

全滿地方委員議長懇談會は二十七日午前十時から中銀俱樂部で開催、治外法權撤廢並に行政權移讓問題につき各自忌憚なき意見の交換を遂げ將來に處することになつたが、なほ全滿地方委員聯合會定時總會は二月末奉天で開催されることゝし午後三時半ごろ散會した

社員會聯合會 役員會議

新京滿鐵社員會聯合會役員會議は二十八日午後三時から地事所長室にて開催 滿洲國軍警慰問袋募集の件 會社創立三十週年記念事業に關する件、聯合會事業に關する件等につき協議した

聯合會幹事決定

新京滿鐵社員會聯合會幹事は左の如く決定した
△伊藤武雄△伊藤太郎△稻川利一

新京農業組合 役員改選

新京農業組合總會は二十六日午後一時から記念公會堂で開催、規約一部改正その他を審議して後役員改選を行ひ、前組合長是安鑛作氏の後任として中野常次郎氏を新組合長に推し、なほ監事兼理事の補缺として北川富雄氏ほか二名が近く指名されることゝなつた

女醫中山斐女史 眼科開業

女醫中山斐女史は今回錦町二丁目七番地早川醫院隣りに眼科醫院を來月一日から開業する、同女史は東京女子醫專卒業後、東京陸軍々醫學校眼科外科研究室で研究を續け、昨年十二月までハルビン赤十字社病院眼科主任として勤めてゐた

寄附

奉職中老母を失つた本社營業部員木谷仁氏は亡母五、七日に當り香奠返しの意味で新京警察署を通じて金一封を貧民救濟に寄附した

あす(廿九日)

▲全滿領事會議第一日

今晚の主なる演藝放送

▲七・〇〇軍歌と吹奏樂(東京)海軍々樂隊▲七・二五ラヂオ・スケッチ(東京)▲七・五〇尺八「虛鈴」(大阪)丸山章治外▲八・一〇連續ラヂオ小說(東京)

一鮮人神戶で取調らる
獨立運動の嫌疑

【神戶國通】廿六日神戶に入港した熱田丸三等乘車の一朝鮮人の擧行不審なので水上署で取調べた所右はアメリカのダラス市に居住する牧師であることが判つたが朝鮮獨立運動の嫌疑で引續き取調中

ジャンプ競技で安達、關口兩選手は等外

【ガルミッシュ廿七日發國通】國際スキージャンプ競技大會は廿六日當地に於て擧行され、スエーデン、ドイツ、日本各選手多數參加したが我安達、關口兩選手は懸命の奮鬪も效なく等外に落ち、結局スエーデンのヨハンセン選手が七十米から七十三米を飛んで優勝した、安達選手は第一飛躍で六十四米を飛んで好調を示したが足を痛めて以後棄權し、關口選手の記錄は六十二米であつた

若さと熱・明朗と潑溂・北平より招聘・滿人レビュー・27日より3日間

光藝歌舞劇社

國境の町
東海林太郎・山路ふみ子主演

萬雷の如き拍手裡に
滿都の絕讚を超へて堂々君臨

•旅藝人の流轉哀話•
カーニバル
リー・トレンシー・小役天才ディッキー・ウオルタース 主演
鬼才リスキンの織り成せる涙微笑の交響樂!

正午開演連續興行
入場料・階下・80錢
帝都キネマ

長春會(新年會)開催
延期して居りました長春會を左記により開催致します奮つて御參會下さい
一、日時 二月一日午後一時開會
一、會場 公會堂階上集會場
一、會費 金五圓當日持參の事
會の順序は正一時開會、懷舊座談、それより餘興觀覽(藝妓手踊、少女歌劇、有志會員の諸藝)開宴(夕飯の準備もあり)出席者は準備の都合あり三十日中に御申込下さい
申込所(當番幹事)
田中卓二宅 電三、二一四三
荒川衛次郎宅 電三、三八七
滿洲商工日報社 電三、二四六八
新京日日新聞社 電三、三三二五

大喫茶店讓る
現在盛業中三笠町目拔の場所
問合電三の三七六七番

解雇廣告
岩佐道善
右本人ノ都合ニ依リ今般退店致候ニ因リ本日ヲ以テ解雇仕候ニ付爾今弊店トハ一切關係無之茲ニ廣告候也
昭和十一年一月二十六日
新京 石川酒造本店

產科婦人科增設
產科婦人科 花柳病科 女醫 木村靜子
肥後醫院
內科 小兒科 院長 肥後弘子
入院 隨時
新京ダイヤ街老松町一六(朝日通)
電話 三—五七〇九番 三—二三二九番 二—一二四五番

福岡縣人會總會兼新年宴會
恒例に依り左記の通り定時總會を兼新年宴會開催致し候に付奮つて御來會被下度候
追て御通知漏も可有之是非御來會被下度當御知合で未入會者の御方有之候はば御誘合せ御出席願上候
日時 一月二十九日午後正五時
會費 金參圓也(當日持參の事)
會場 記念公會堂新食堂
申込所 福岡縣人會 電話三—二五八九番

御會葬御禮 池崎クワ子

八年ぶりで來演の 東京少女歌劇團
＝三十一日から公會堂で＝

來る三十一日から三日間公會堂で東京少女歌劇團が開演する、東京少女歌劇團は寶塚、松竹と共に日本歌劇の先驅で知られてゐる、新京へは八年ぶりの來演で滿鐵社會係ならびにコロムビアレコード會社の後援で新京では飲食店組合の主催で各方面に運動宣傳を試みてゐるが一日は飲食店組合の從業員慰安の總見がある外大口の團體觀覽がまとまりつゝある

一行は日本歌劇界の先驅者鈴木康義氏が統率する、白川澄子、葉山邦子、奈良裕子の三大スターを始め東寶松竹の新進スターも特別加入した豪華な五十余名の大一座である、第一日のプログラムは

1一寸法師世界漫遊記 九景
2彌次喜多道中日記 六景
3義經は何處へ行く 二景
4神田祭 十景
5舞踊劇大津繪 一幕

豐樂劇場 R・C・A發聲機 新型を設置

開館以來地位的ハンデキャップを征して漸次好成績をあげつゝある豐樂劇場ではこの程獨多來鋭意準備を進めてゐたR・C・A三六年式九一型發聲裝置の据付を完了したので昨廿七日よりその記念興行として「音樂映畫週間」と銘打つて同發聲機の性能を宣傳してゐるが、同發聲機は東洋に二台しか据付けられてゐないといふ高級品で音聲の明瞭圓滑は世界一の定評あるものである、ウエスタン發聲機に優るとも劣らぬこの發聲機の驚くべき性能は同劇場の偉觀に更なる精彩を加へるものとして好評を博するであらう

二代目天勝 近く襲名

久しい舞臺生活を清算すべく二ケ年余に亘る引退挨拶興行を續け昨年末漸く一段落をとげた松旭齋天勝は目下P・C・L撮影所において引退記念映畫「魔術の女王」の撮影にとり掛つてゐるが、この天勝の引退を利用して過般來より全國各地において自稱二代目天勝を名乘る輩が横行し各方面に種々の迷惑を與へてゐる事實があり、天勝自身においては未だに二代目襲名を何人にも許可したことなく、この儘に放任しておく時には更に多くの迷惑誤解を生む怖れあると共に「天勝」自身の名を冒瀆されるものとの見解からこの程「魔術の女王」の撮影終了次第直ちに二代目天勝を襲名させその披露挨拶には天勝が後役となつて再び全國ファンにお目見得することを發表した

撮影所だより

▽「半島の舞姫」再び朝鮮へ 新興東京の異色篇崔承喜主演全發聲「半島の舞姫」は朝鮮ロケを終つて以來崔承喜の各地公演の爲一時撮影を中止してゐたが、愈々崔承喜も本月末の京都公演を最後に體があくことになつたので二月から再び撮影開始することになつた、尚二月中旬再度の朝鮮ロケを行ふ豫定なので今日出海監督はこのロケハンのため朝鮮に赴いた

▽「白衣の佳人」完成 入江の初顏合せ映畫阿部豐監督全發聲「白衣の佳人」は入江の風邪のため完成が延びてゐたが去る十八日漸くこれが完成を見た直ちに整理にかかり、二月第一週全國一齊に公開される

▽「街の艶歌師」撮影開始 日本のシャーリー・テンプルと云はれてゐる天才兒マーガレ・ユキが、初めて銀幕にデヴューする高田プロ作品トーキー「街の艶歌師」（原作村上德三郎）は牛原虚彦氏監督の下に着々準備を進めつゝあつたが去る二十日から横濱ロケで撮影を開始した

初瀬浪子等北滿巡業

元帝劇女優初瀬浪子、藤間房子、草間錦絲、明石久子、宇治龍子等は加藤精一、林幹人等と合同一ケ月の豫定で二月七日東京發北滿巡業の途に赴くと

ベエトオベエンの ピアノ協奏曲 レコード完成

シュナーベル吹込みによる「ベエトオベエン洋琴協奏曲」は既に第一、二、三、四と四曲が出てゐるが今度第二協奏曲變ロ長調がロンドン・フィルハーモニツクの伴奏でビクター・レコードに吹込まれこれでベエトオベエンの洋琴協奏曲の吹込みは完成した譯である

雜音

ベルトラメリー能子女史の獨唱會は期日切迫とゝもにいよ／＼人氣を煽り前賣券の賣行き頗る良好とある▲この獨唱會について二月には三浦環女史の來京が決定したと言はれる、シャリアピンの來滿が實現しなかつたのは殘念であるが、リリクロウス、ティボウ等の來滿は實現すると言はれてゐる、全く今年は好樂人の當り年である▼音樂會に限らず其他映畫等全て滿洲における興行の日取りは新京が決定してから其の他各地の日取りが取り決められるさうで、滿洲文化諸部門中この道の中心は既に新京におかれるやうになつた、新京の文化人たらんとする人々の大いに自覺すべきものがあらう

〰海外樂信〰

△紐育メトロポリタン・オペラの首席ソプラノ歌姫として活躍して來たルクレチア・ボーリは此の程同オペラの支配人エドワード・ジョンソン氏に「目下のオペラシーズンを終ると共に舞臺から退く」旨を申し出て紐育にセンセイションを起してゐる、ボーリ女史は「私は昔から四十五歳になつたら舞臺から去る心算にしてゐました現在は豫定の年よりも數年やり過ぎてゐるのです、そして名聲の落ちない內に人々におしまれてゐるうちに舞臺から退き度いのです」と言つてゐる

△紐育メトロポリタン・オペラの前スターとして鳴らしたベニアミノ・ジルリーは今度ロンドン・フイルムス社と契約を結んだ、出演映畫は未定

電氣ならなんでも デンキ 電③六七六〇 吉野町一 協隆洋行

今日の演藝街

△長春座―二十九日まで、ミリアム・ホプキンス、フランシス・デイの「虛榮の市」夏川大二郎、大倉千代子の「たつた一人の女」德大寺伸、大塚君代の「最後の幸福」

△新京キネマ―二十九日まで夏川靜江、一木禮二の「青春無情」大河內傳次郎の「新撰組大會」山田五十鈴の「愛憎峠」

△帝都キネマ―二十九日までリー・トレッシー・サリー・アイラースの「カーニバル」

△藝者歌舞劇社のレヴュー 豐樂劇場―三十日まで、伏見信子、德山璉の「百萬人の合唱」酒井雲、水ノ江瀧子の「深川情話」ジョージ・ラフトの「ピストルと音樂」

▽▽新佐渡情話▽▽ 日活太秦發聲、清瀬英次郎の「リンゴの王者」に次ぐ作品で壽々木米若の口演する浪曲「トーキー」である、竹田敏彦の原作を三田翔雄が脚色したもので、雪の佐渡千島を背景にお梅謙之助といふ若い二人の悲戀物語が描かれてある、主演者は黑川彌太郎と花井蘭子、これに市川小文治酒井米子等が助演してゐる、撮影は河崎喜久三、浪曲ファンにはもつて來いの一篇、三十日新京キネマ封切、スチールは黑川彌太郎と花井蘭子

一月廿九日 水曜 庚戌 赤口 收 參宿 正月六日

●一白の人 氣運不活潑にて何事も思ひ通りにならぬ日 丙と丁と庚が吉
●二黑の人 何事も誠意が肝要射倖心を起すときは大敗 甲と卯と癸が吉
●三碧の人 目上の意見に服從して我意を通さざるが吉 乙と庚と辛が吉
●四綠の人 人の力を利用して勝を占むる用意肝要とす 乙と庚と乾が吉
●五黄の人 平穩無事の日他意を抱かず常業に勉むべし 卯と乙と癸が吉
●六白の人 成るも成らぬも腕次第心組次第の日努めよ 巽と丁と癸が吉
●七赤の人 事業の擴大を圖し新事も亦繁昌すべき吉日 巽と丁と癸が吉
●八白の人 頓挫屈する所なく勇奮して旗揚げの喜あり 甲と丁と癸が吉
●九紫の人 盛運此上もなき發展日開店起業普請造作吉 乙と庚と辛が吉

料亭 水月 電(3)三〇一八番 三笠町三丁目（敷島路）

貸家 朝日通領事館正門前事務所向 電話3 六九五八番 平山

生花 ハルピンモスト ワヤ 村田支店 造花 ヤマカミ 骨董 電話三一一九〇番

ひゞしもやけ切傷腫物火傷痔疾等の良藥 ゆびくすり 定價十五錢・廿五錢・五十錢 本舖大阪市東區五町三丁目 中井馬藥房 御買求の節は中井馬の商標に御注意下さい

室貸 靜かにして眺望可、八疊、六疊各室、炊事場、浴場、煖房水便完備 獨身の方には賄の求に應ず 新京羽衣町二丁目 電話三―二七八一番 羽衣莊

貸家 場所 入船町三丁目十九番地 極日當良き住宅 間數 八疊、六疊の二間 水道、瓦斯、湯殿の設備あり 御希望の方は電三ノ三九三七 入船町三丁目十九番地米田迄

煖房・水道・故障は先づ 電話(2)二七八一番へ 崇智胡同一〇九 產業公司

Leica 藝術的なポートレートを專門に 出張撮影致します 電②3261番 崇智胡同202番 小関ライカスタヂオ

各社レコード 蓄音器 修理は 電②3261番へ 崇智胡同202番 小関樂器店

飛躍する興安タクシー 興安 車庫增設及車輛增加廣告

御挨拶

謹啓時下嚴寒の折柄江湖各位には愈々御清榮の段慶賀の至に存じ候
陳者弊店儀昨年九月新發屯興安大路へ營業開始以來市民各位の絕大なる御後援によりまして、營業は日增に多忙を相極め居候、現在は開業當時の輛數では到底充分なる機能を發揮することを得ず一般需要家へ甚だ御迷惑を相掛け申候ところ、今回新らしく車庫を增設致すと共に車輛も開業當時の三倍に增加致候、これで新發屯一帶を初め代用官舍及新設市街の居住各位へは快速なる足として充分便利を與へることを確信仕候
尙車輛は最近流行の流線型を全台數揃へたことは弊店の誇であると共に且つ市民各位の歡迎を受くることを確信仕候、從業員は弊店の店是である御客樣本位の內地人を配し居候得ば江湖各位へ充分御滿足して載けるものと自負仕候尙サービス、安全其の他に就ても舊に倍し萬全を期すべく申候得ば此儀御含みの上御愛乘賜り度く伏而御願申上候

安全！ 親切！ 敏速！

タクシーの利用法に就て

弊店は今迄餘り徹底されてゐない區間制に依る料金の經濟的な乘り方に就て御說明申上げます
昨年改正された區間制に依れば、需要家は自己の區間內にあるタクシーを利用する程低廉なことはないのであります、玆に一例を擧ぐれば弊店を中心とした興安大路、北安路、崇智路、電々本社、元壽路內に抱含される一區域を五十錢として此の區域より代用官舍電々長慶街社宅へ行けば三區となるから九十錢となるが市內のタクシーを求むれば一圓二十錢の勘定となつて三十錢高い料金となります、又この區域より南新京、鐵西競馬場附近となれば七十錢の二區勘定となつて市內より求めるよりは五割方廉い料金で行ける譯で如實に區間制に依る料金の差を見出すことが出來るのであります先づ需要家は近距離にあるタクシーを利用する程經濟的な乘り方はないのであると共に時間の經濟から見ても如何程得策か計らないのであります
弊店は特殊地域の料金制を徹廢して區域制とした弊店獨自の格安料金は一般御客樣より非常に歡迎を受けてゐるが、今迄餘り知られてゐない御客樣へ今回の廣告で徹底されたら幸甚これに過ぎざるものはないのであります
御承知の如く弊店は新發屯の新設市街へ營業所を有し然も運轉手は滿洲國町名に精通したものを選ぶと共に車輛は最新の流線型と低廉な料金で交通報國へと邁進するのが弊店の使命であり且つ奉仕であるので御座います

新京興安大路十六番地 興安タクシー 電話(2)三〇四八 二五八〇番

各位

（運轉手二、三名入用に付希望者は直接面談）

●八年振り新京訪問新春劈頭躍進する豪華プロ●

一九三六年度新作第一回發表の豪華陣

日本歌劇界の最高峰!! 指揮 鈴木康義氏 一座五十餘名 豪華陣

東京少女歌劇 來る

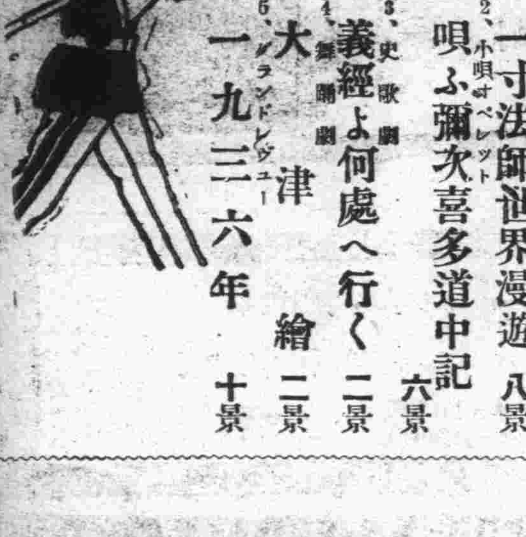

卅一日より公演

上演種目第一回プロ
1、漫畫レヴュー 一寸法師世界漫遊 八景
2、小唄オペレット 唄ふ彌次喜多道中記 六景
3、史劇歌劇 義經よ何處へ行く 二景
4、舞踊劇 大津繪 二景
5、グランドレヴュー 一九三六年 十景

一月三十一日より三日間 於記念公會堂

入場料 一圓五十錢 前賣券 一圓三十錢

主催 新京飲食店組合
後援 滿鐵社會係 新京カフエー組合

前賣券飲食店にあり

冀東政府財政確立
第一年豫算編成さる
歳入確保され建設は進まん

【奉天國通】冀東政府の財政的基礎は益々確實となり來る三月二十一日より第一年度豫算を編成實施すべく鋭意準備を進めてゐるが歳入一千百萬元に對し歳出六百萬元で約五百萬圓の剩餘金を見るものと豫想されてゐる

即ち歳入財源は

一、田賦其他地方税收入三百萬元
一、統税印花税鹽税を除く從來の中央送金四百萬元
一、鹽税四百萬元
一、合計一千百萬元

又歳出は

一、行政費及保安隊費六百萬元

であるが、歳入に於てはこの外に北寧鐵路局よりの納附金年額百廿萬元、開灤炭鑛税百萬元、海關收入三百萬元の確保が豫想せられ、冀東政府の財政確立と共に戰區内の建設事業も愈々本格的な軌道に乘るものと觀られる

アジア麥酒
近く工事着手

【奉天國通】豫て當局に對し設立認可申請中のアジア麥酒株式會社は一月二十二日附を以て實業部より正式認可があつたので直ちに滿洲興業土地會社に對し約一千七百坪の工場敷地借用方を申込んだが、同工場は總工費六十萬圓、年産十二萬箱と云ふ尨大なもので本年解氷期と同時に工事に着手、七月までに完成第一回製品を本年中に賣出すべく計畫を進めてゐる

新京驛の
昨年中客貨收入

新京驛の昭和十年客貨の取扱數は左の如くであるが過般滿鐵本社が發表した社線の總收入貨物七千二百六十萬圓に對照すると收入は三百五十五餘萬圓で社全線收入の約五分強に當り、又社線全體の旅客收入千七百萬圓に對し二百五十萬圓でこれ又社線總收入の二割を占めてゐる勘定となり大連、奉天を差措いて斷然群を拔いてゐる、即ち昭和十年度に於ては乘車人員五二六、二九四人、降車人員七五九、六八一人、客車收入二、四九七九八二圓七三、貨車收入三、五五〇、一八四圓九九、合計六、〇四八、一六七圓七二で又十年度發送貨物數量は三三四、五七二瓲、到着貨物數量一、一三六、九三六瓲に及んでゐる

日華貿易協會
發起人總會開催役員決定

【東京國通】日支經濟提携の民間常設機關として設立される事になつて居た日華貿易協會の創立問題は兩國外交關係其他の事情により延び延びとなつて居たが、設立斡旋團體たる日本經濟聯盟會及び日華實業協會では廿七日午後三時工業クラブに右協會發起人總會を開き郷經濟聯盟會長、兒玉日華實業協會長を始め卅餘名出席の上座長に郷會長を推擧した後創立に至る迄の經過報告あり、議事に入り役員選擧を行つた結果左の通り決定した

▲會長兒玉謙次、副會長飯尾一二、常務理事河野久太郎、戴克諧、高柳松一郎、高島誠一、池谷恭一、顧問郷誠之助、理事安川雄之助外廿五名、評議員池田成彬、串田萬藏外四十二名

尚支那側に於ては同日午後七時上海に於て中日貿易協會發起人總會を開き同協會創立に關する諸般の手續きを了したる後會長を始め役員の選擧を行ふ筈であるが會長には金城銀行總經理周作民氏に、副會長に浙江興業銀行總經理徐新六氏が就任する事に決定して居る

鐘紡を擴張
工場設備

【大阪國通】鐘ケ淵紡績會社では豫て事業資金三千萬圓の借入に關し三井、三菱兩銀行との間に交渉中であつたが、廿七日右兩銀行より各々一千五百萬圓、合計三千萬圓を借入する事に正式決定したが右は設備擴張及び工場建設資金に充當するものである

長夜漫

「おれの顏を見て變な眼付をする連中が多いがどうも不愉快だ」と小磯さんは年頭の感を朝鮮で語つてゐる「おれだつて靑年だぞ」の氣持、うなづける▲對滿事務局の東編事務官の十二月十四日に語つた講演を讀むといはゆる現地工作者と中央政府との意見の一致といふことが強調してある、日滿經濟統制について語つてゐるのだが、聽くべき內容を持つてゐると思ふ、奧村義信氏の案内所について推奬あり、地についた滿洲知識の傳波はもつと必要であらう▲いよいよ興中公司も乘り出しとある、鮮滿拓殖會社の設立も決定した、冀東政府は財政綽々の餘裕を示す、朗かな風景と緊張した空氣と、こゝもとやはり明暗の交錯であらう▲日本では脫稅派の自滅やら、節儉選擧騒ぎやら、支那では對日問題やら、對ソ容共空氣やら、銀と鐵道等々繞り英、米の動きやら…「天日のくもりなきにひゞく爆音哉」

甘栗太郎 新京鐵西 電(3)二八八七番

滿洲に於ける自動車の發達とその將來(一)

滿洲に於ける自動車の開發史に就ては正確なる資料を發見し得られないが、滿洲に自動車の入つたそもそもの初めと見るべきものは、一八八〇年に露西亞人が哈爾濱に自動車を持ち込んだことが嚆矢として傳へられて居る、事實現に哈爾濱に於ては年老いた露西亞人がT型フォードにシボレーのエンヂンを取付け、市内十錢均一で運轉して居るのを見ても、滿洲に於ける自動車の草分けは露西亞であつたらうとうなづかれる

その後いくつと年を經て、建國當初までは自動車總數約五千臺と稱せられてゐたのであるが、其後建國につれ、各種の事業勃興と、道路の建設による交通運輸の開設とにつれ現在では我軍部の自動車を除いて、其の總數約八千臺を超えてゐる。これを車種別に內譯するとシボレー約四千臺、フォード二千三百臺、インターナショナル千二百臺、その他千四百臺、國産車約百台と見られ、道路網完成の曉に於ては優に三萬臺に達するものと見られて居る、即ち滿洲に於ける將來の自動車の發達は一に道路の建設による所が多いのであつて、未だ十年六萬粁の國道建設計畫が三年を經過して居る昭和十年度完了が約六千粁といふ譯で漸く十分の一に達したのみである

國道の建設も未だ國防上が主で、經濟線が從になつて居るが、それが經濟線を主とするやうになれば、產業開發による運輸上からトラックも增すであらう、又、あと七箇年間に五萬四千粁の國道建設が完了すれば、先づ極少に見積つても、鐵路總局の經營バスだけでも、全國道の二分の一即ち三萬粁は乘合路線として十粁一臺の割で約三千輛のバスが走ることになるから、鐵路總局丈けでも、現在の四百臺に比し二千六百臺を增すこととなり、その代り民間のバスも增加して行くであらうし、タクシーとても支那馬車に取つて代つて來るであらうから相當に增加して行くことは明瞭に豫測し得るのである

只だ、問題とするのは果して何臺に達するであらうかといふのであるが、それは三萬臺に達する事は間違ひないと見らるゝ所で、滿洲國に於ける識者間に於ては、あと七年を經過せずとも茲三、四年後か遲くも四、五年中には三萬臺に達するものと豫測してゐる向が多い

タクシーと自家用自動車、滿洲國にあつては到る處、支那馬車と人力車が五錢、十錢といふ安い料金で民衆個々の輸送をしてゐるといふ關係上內地の圓タクが大衆向きである如き發達は早急に望み難いやうにも思はれるが南滿方面に於ては乘車料金も豆タクの出現等により五十錢が四十錢にまで下り流しのタクシーを捉へれば短距離間は二、三十錢でもよいといふ狀態で、漸次支那馬車や人力車はその數を減じつゝあるので、滿洲國の大衆が自動車の利用に漸次慣れて來るに從ひ、將來のタクシー業が發達して行く事は間違ひなく望める所である

北滿(ハルビン)に於て露人の經營するタクシーは車は古いが十錢、廿錢といふ安い料金で市內を走つてゐるため、こゝ兩三年の間に支那馬車が極端に減じた事は事實である

そうして安い料金で支那馬車利用者が自動車へと移り變り行く事に、自然安易ならしめさせられ、次に逐次上等な車で三十錢、五十錢といふもの〻數が增へつゝあるので、將來支那馬車は全部タクシーに變るものと斷言することも出來る、現在ではタクシーの數は(自家用を含み)全滿總自動車數の約三割と稱せられその車種はフォード、シボレー、ダッヂ、プリムス、エセックス、デソート等が多く二十數種に及んで居り、北滿へ進む程南滿の古い車が多く使はれて居るといふ狀態である

商況欄
(一月廿八日前場)

海外經濟電報

倫敦銀塊 同先限	二〇片〇〇〇
紐育銀塊	四四仙四分三
孟買銀塊	五〇留比八分一
米英爲替	五弗〇仙八分一
米日爲替	二九弗二四仙
米支爲替	三〇弗一仙五
スチール	四八弗〇〇〇
アナコンダ	三〇弗二分一
英日爲替	一志二片[illegible]分一
英支爲替	七四法九三
印日爲替	七七法二分一

▲米棉

現物	一一仙九〇
一月限	一一仙三八
三月限	一一仙〇八
五月限	一〇仙八二
七月限	一〇仙三七
十月限	一〇仙三五
十二月限	一〇仙一五

▲印棉

ブローチ	二〇二留比
オームラ	一八三留比
ベンコール	一三八留比

▲市俄古小麥

五月限	一弗一仙八分五
七月限	九九仙八分五
九月限	九八仙四分一

▲カルカツタ麻袋

青筋	二四留比六分七
鐵筋	二一留比八分五

金銀市況

●上海標金 本寄 二六〇八〇 歩 [illegible]

▲阪神日米爲替

第一回 賣 二九弗八分一 買 四分一

▲阪神日英爲替

第一回 賣 一志二片〇〇〇 買 一六分一

各地株式事市況

●東京株式(短期)

	寄付	高値	安値
東新	[illegible]	[illegible]	[illegible]
鐘新	[illegible]	—	—
滿鐵	—	—	—
日産	[illegible]	[illegible]	[illegible]
大新	[illegible]	—	—

株式相場

▲大阪株式(短期)

	寄	引
大新	[illegible]	—
鐘新	[illegible]	—
東新	[illegible]	[illegible]
日産	[illegible]	[illegible]
日魯	[illegible]	[illegible]

▲大連株式(短期)

	寄	引
五品	[illegible]	—
豆新	[illegible]	[illegible]
錢鈔	[illegible]	—

▲奉天株式(短期)

	寄	引
東新	[illegible]	[illegible]
滿鐵新	[illegible]	—
二新	—	—
日産新	[illegible]	[illegible]
鐘新	[illegible]	[illegible]
滿取	[illegible]	[illegible]
東新	[illegible]	[illegible]
大新	[illegible]	[illegible]
日産	[illegible]	[illegible]
五品新	[illegible]	—
豆新	[illegible]	[illegible]
鐘新	[illegible]	[illegible]
滿鐵新	[illegible]	[illegible]
二甲	[illegible]	[illegible]
電乙	—	[illegible]
同拓	[illegible]	[illegible]
東興	[illegible]	[illegible]
滿先	[illegible]	—
優毛	[illegible]	—
滿亞	[illegible]	[illegible]
東魯	[illegible]	[illegible]
日魯	[illegible]	[illegible]

商品市況

▲大阪棉糸

	寄	付
一月限	—	—
二月限	[illegible]	[illegible]
三月限	[illegible]	[illegible]
四月限	[illegible]	[illegible]
五月限	[illegible]	[illegible]
六月限	[illegible]	[illegible]
七月限	[illegible]	[illegible]

▲大阪棉花

當限	[illegible]
先限	[illegible]

▲大阪人絹

當限	[illegible]
先限	[illegible]

特產市況

●大連大豆

袋入	[illegible]
一月限	[illegible]
二月限	[illegible]
三月限	[illegible]
四月限	[illegible]
五月限	[illegible]

●同 豆粕

現物	[illegible]
一月限	[illegible]
二月限	[illegible]
三月限	[illegible]
四月限	[illegible]
五月限	[illegible]

●同 豆油

現物	[illegible]
一月限	[illegible]
二月限	—
三月限	—
四月限	—
五月限	—

●同 高粱

現物	[illegible]
一月限	[illegible]
二月限	[illegible]
三月限	[illegible]
四月限	[illegible]
五月限	—

●神戸豆粕

一月限	[illegible]
二月限	[illegible]
三月限	[illegible]
四月限	[illegible]
五月限	[illegible]

効め速き内服藥 リベール

リベールは强力殺菌藥に特殊の化學的技術を施して巧に配劑したもので腸粘膜よりの吸收極めて速く尿道殺菌の峻烈著明なること翌朝の容態に依り判明す

本劑の特徴

一、服藥翌朝尿は藍色に變じ强きリベール臭を放ち尿道の淋菌に殺菌作用をなしつゝ放尿と共に體外に排泄す依つてうみ去り痛み消散し直に快感を覺ゆ

一、今迄尿道の內部に繁殖傳播せる無數の淋毒菌に對しこの强力なる藍色尿は尿道全般に浸透しつゝ黴菌を殺滅して體外に放出す故に煩はしき又危險なる尿道洗滌の必要なく安全に治療の目的を達す

一、藥効を最も確實に知るにはリベールの服藥前と內服五日後の尿を採り顯微鏡にて比較檢査を行へば黴菌死滅の狀態明かに判明す

一、奥國人種より受けたる病毒は極めて猛毒性を有し頑固なる故平凡なる藥劑にては寸効なし、この場合リベールは物凄くこの猛毒性淋菌を殺滅す。

注意、素人の尿道洗滌又は局所療法などは黴菌を逆に奥へ押込んで睾丸炎を起したり膀胱カタルを併發する虞れありて頗る危險なり、絶對禁ずべし。

藥價 五日分 二圓 十日分 [illegible] 七日半分 三圓 十七日分 五圓 卅日分 十圓

發售本舗 竹村製劑所 日本大阪市東區南久太郎町

到る處の藥店に販賣す

明日はイヌの日
妊婦診療には
電話 二一一二五一(フイイニゴイ)
産婆 川尻助産院
北安南胡同
遠近にかゝわらず往診に参ります

衛生、清潔 滋養美味 天下一品
新京名物 ぶたまんぢゅう
薄利多賣(出前は最も迅速に)
室町二丁目公學校前(鶴殿ビル裏側)
ヱビス
電話(3)四五二〇番(シゴニ〇)

○廣告の御用命は…電話3三三〇〇番へ○

競賣期日公告

左記表示ノ不動産ハ西坂勝喜外一名所有ノトコロ抵當權者福田雅春ノ申立ニ因リ競賣ニ付ス

目録

新京特別市大經路壹區參段七拾六號
一、宅地 貳拾七坪五合
一、木造亞鉛板葺煉瓦及土壁貳階建 壹棟
此面積 階下 七五平方米貳六 階上 七五平方米貳六 以上

依テ登記簿ニ記入ヲ要セザル不動產上ノ權利ヲ有スル者ハ其ノ債權ヲ申出ヅベク又利害關係人ハ競賣期日ニ出頭スベシ

競賣ヲ爲スベキ執達吏職務代理行者 宗寛平

競賣期日 二月十四日 日時 昭和十一年二月十四日午前九時 場所 當總領事館

競落期日 二月十五日 日時 昭和十一年二月十五日午前九時 場所 當總領事館

最低競賣價額金壹千貳百圓也

昭和十一年一月廿七日

在新京日本帝國總領事館

電話專門 公益社
賣買、金融秘密嚴守
電話新名義其ノ他仲介謝絶
新京百貨店二階 電三一三三〇七

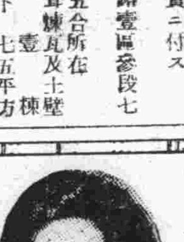
ホール改築に付き
女給さん大募集
五馬路平和温泉前
カフエースター

新京富士町二丁目二十七番地
國際運輸株式會社新京支店
營業御案内
海陸運送取扱、勞力請負、倉庫、金融、運送火災保險代理、委託販賣、市內運搬、引越、荷造
其ノ他右ニ關聯スル業務一般
電話 事務所內代表 (3)五〇一六
店長席 (3)二六六二
保險倉庫金融經理運搬海運務 三〇五九、五八八八
驛構內荷扱所其他 二四八五、二六六五
二一三八、五八八九
二五一〇 日之出町倉庫荷造
三一一五 國華莊事務所

海陸運送 倉庫保管 荷造引越
新京三笠町二丁目
西山運送店
電(3)三四四六、六三二四番

商標 登録
森永ドライミルク
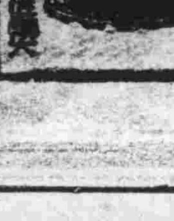
母乳代用育兒用粉乳
森永小兒科大家の推奨

二月一日より
二月十日まで
京
呉服決算大見切大投売
年二回冬物(大奉仕)
正札より二割三割引
堀出し物売場には(半額)以下の品澤山!
新京百貨店
呉服部

新京キネマ 電話二〇六八番
廿七日より三日間
青春無情 三上於莵吉原作・師不連吉 監督 江川静二・一木禮二主演
愛憎峠 溝口健二監督 サウンド版 山田五十鈴・夏川大二郎主演
新選組 稲垣浩監督 オールトーキー 大河内傳次郎外オールスター
階下三十錢

豊楽劇場
(小猿時雨) 深川情話 酒井雲口演・出演 水ノ江澄子・助演
(日本版) パラマウント特作 ピストルと音樂
音樂映畫 オールトーキー 百萬人の合唱 夏川静江・伏見信子・伊達信・徳達迹
廿七日より
入場料 七十錢
電話二一一四四五

長春座 電話三一三一四番
階下一圓
虚榮の市
たつた一人の女・最後の幸福
世界最初の新様式總天然色超大作
二十四日より六日間

帝都キネマ
廿七日より三日間
寶塚少女歌劇團
旅藝人の流轉哀話 主演 大才小長谷ヲノナキオ・リーレットーレ氏
ルーパー・カーギ・ユビレスター
國境の町 主演 東山・藤路ふみ・林太郎子

新京日日新聞
朝刊
【本紙朝夕刊十二頁】
本紙定價 一部五錢 一ヶ月壹圓 廣告料金 普通一行壹圓五拾錢 特別一行貳圓五拾錢
發行所 新京永樂町四ノ一 新京日日新聞社 電話（編輯部專用 三二〇五 營業部專用 三三〇〇）
發行人 十河榮忠 編輯人 松本勇 印刷人 水越內之介

御召服は 井上洋服店 室町小學校前 電③三七六四番

外蒙兵百名越境襲撃
國境警備隊遂に後退
陣地を構築現地に兵を殘留
斥候なほ旺んに出沒

滿洲國々境警備隊よりの情報によれば二十六日午前三時頃百余名の外蒙兵が滿洲國オラホドカ監視所を攻撃したので監視哨は防戰に努めたが約三十分の後、後退の止むなきに至つた、外蒙兵は陣地を構築し約二十名を現地に殘し主力は外蒙國內に後退した模樣である、ホルンベルス及びオラホドカ附近には外蒙側の斥候が旺んに出沒してゐる

饒河西方大和鎭に ソ聯機が不時着
＝關東軍司令部發表＝

最近富錦に於て歸順せる一匪賊頭目の供述によれば、約二週間前大和鎭（饒河西方百キロ）附近に於てソ聯飛行機一機不時着大破し搭乘者及び銃器彈藥等は匪賊のため拉致捕獲せられたやうである、就ては目下現地日滿軍を以て之が救出に努力中

英國飛行隊 二月十日訪日

【上海廿八日發國通】シンガポールに在るイギリス極東空軍の日本訪問飛行は愈々二月十日を期して決行されるが、使用される飛行機三臺は何れもイギリス二〇七號航空艦隊に屬する大型海軍機でスコット中佐が編隊長に任命され飛行の途中上海にも立寄る事になつた、着水場は黃浦江上海大學附近と指定されてゐる、スケヂュール左の如し

△往路
二月十日 シンガポール―クーチン
十一日 クーチン―クーダット
十二日 クーダット―マニラ
十五日 マニラ―香港
十八日 香港―厦門
二十日 厦門―上海
廿三日 上海―鹿兒島
廿五日 鹿兒島―霞ヶ浦

△歸路
三月一日 霞ヶ浦―鹿兒島
三日 鹿兒島―上海
六日 上海―香港
九日 香港―カムラン灣
十日 カムラン灣―シンガポール

愈よ影の薄い 支那幣制改革
國民怨嗟の聲に葬られんとす

【東京國通】南京政府當局は新聞晨報社が財政部中國銀行の要人等の非行を報道したるを理由に同紙の無期發行停止を命じたが、同紙の報道內容は「孔財政部長宋、中國銀行董事長等の公人がその地位を濫用し、嚢に幣制改革の斷行に當つては之を投機の具に供した事實があり更に今回銀國有令維持の困難を見越して種々の謠言をはなちつつ密に手持の內債を賣出した事實をスッパ拔いたものであり、我政府當局に於ては南京政府の晨報發行停止の一事例を以て幣制改革の底に蠢きつゝある支那の國民的反感及び怨嗟に對する政府の挑戰的行爲であるとの見解を下し幣制問題の將來に關し重大關心を示してゐる

確實なる方面に達した情報を綜合すれば昨年十一月以來斷行された幣制改革の前途は極めて希望薄く舊正月の前後は一應切りぬけ得たとするも今後最大二、三ヶ月の運命に過ぎず、來るべき四月前後を期して支那の幣制は一轉し傳統的銀使用を中心とする舊來の幣制に還元さるべきものと觀測を下してゐる

黨部機關紙 晨報 廢刊を命ぜらる

【上海廿八日發國通】上海事變後創刊され爾來四年間に亘り國民黨部機關紙として論說に報道に堂々たる活躍を續けて來た晨報は去る十九日朝刊社說で「政府の信用を樹立せよ」と題し財政部長孔祥熙氏以下各要人が行つてゐた公債投機を素つ破拔き辛辣な攻撃を加へたことが當局の忌諱に觸れるところとなり停刊を命ぜられ廿八日より廢刊するの已むなきに至つた、尚ほ同紙は最初のうちは蔣介石氏の御用機關紙であつたが昨年秋より陳立夫氏の手に移り月額一萬二千元の維持費を國民黨部より支給されてゐた

正隆銀行 今期配當四分

【大連國通】正隆銀行では來る二月十二日午前十時より同行に於て定時株主總會を開催十年度下半期營業報告利益金處分案を附議承認を求める筈である、因に當期配當は年四分である

利益金處分左の如し

當期純益金	一六〇、〇七二、四九
前期繰越金	五四、二一一、五四
計	二一四、二八四、〇三

右處分

法定準備金	二〇、〇〇〇・〇〇
別段積立金	四四、九六一・五五
行員退職基金	二〇、〇〇〇・〇〇
役員賞與金	五、〇〇〇・〇〇
配當金（年四分）	六七、五二六・〇〇
後期繰越金	五五、七六〇・七三

建國記念講演に 大野總長も出陣

二月十一日記念公會堂で開催される建國記念講演會には在京知名士が講演するが關東局大野總長は多忙なる時間を割いて出席有益なる講演をすることに決定した

來年度附屬地豫算 二月上旬審議
地方委員會開會準備

新京滿鐵附屬地の昭和十一年度實行豫算に關する地方委員會開催につき地方事務所では目下準備を急いでゐるが遲くも月末までには印刷を了し各地方委員に發送する運びとなるので委員會は二月上旬開催される見込みである

罌粟栽培地區 決定
專賣機關を整備合理化

專賣總署では過般開催された阿片會議に於て本年度罌粟栽培地區を決定、近く一般に公示することゝなつてゐるが今回の改正は一、匪賊との關係を考慮し一、罌粟密栽培の根絶を期するの二點を主眼としたもので近く實施する專賣機關の整備合理化と共に阿片專賣制度確立の第一歩を踏み出したものと期待されてゐる、更に專賣總署に於ては來る罌粟栽培期に當つて日滿軍警の協力を得て大々的罌粟討伐を斷行しこれによつて罌粟の密栽培を根絶すると共に匪賊の徹底的掃滅を期してゐる、然して罌粟討伐は匪の唯一の財源である密賣阿片を奪ふ事となるのでこれが斷行は滿洲國阿片政策の確立と匪賊の徹底的掃滅に資するところ多大である

日支兩國新大使の アグレマン提出
＝南京政府外交部消息＝

【上海廿八日發國通】南京政府外交部の消息によれば有吉大使の後任として近く赴任の筈である有田大使のアグレマンは既に外務省より支那側に提出されてゐるが之と同時に蔣作賓大使の後任として許世英氏が任命され同氏のアグレマンも日本側に提出された

三井、三菱の 新市場開拓競爭激化

【東京國通】三井對三菱の新市場開拓競爭はペルシャ方面に於て特に激烈を極め三井の自社貨自社船主義による攻勢に對し三菱首腦部に於て目下極秘裡に航船部强化策を練りつゝあるが四月に好景氣となるイラン國向けセメント納入契約を好機として三井と一戰を交へんとし着々準備中である、かくて三菱も自社貨自社船主義に轉出する時は從來三菱の貨物を獨占的に取扱ふ事となつてゐた山下の同航路問題が再燃しボムベイ同盟の統制に關する憂慮すべき事態を誘致する虞れあり、他方この三井、三菱のダンピング戰に對しては英國、ソ聯、ドイツ、ベルギー諸國も深甚の注意を集めてゐるが三井、三菱の面目にかけ此海運界に異常なセンセイションを與へてゐる

農產品販賣斡旋所 新京にも開設
滿洲農業團體中央會で計畫

滿洲農事協會は從來主として關東州內に限られ州外に及ばなかつた傾きはあつたが、州外に於ける農業者の增加とゝもに右協會を解散し滿洲に於ける各地農事團體を打つて一丸とする滿洲農業團體中央會の組織を見るに至つた結果、同中央會では今後在滿農業者の福利增進のために一大飛躍をなすべく計畫中でその第一着手として現在奉天一ヶ所に止まる農產品販賣購買斡旋所を新京並に哈爾濱にも開設すべく本年內には實現されるもやうで同斡旋所では生產品の販賣斡旋はもちろん肥料、農具その他の購入なども行はれるはずである

北沢寫眞製版所 晴町四の九 電③四二〇四

南司令官歸京

旅大方面視察中の南關東軍司令官ならびに隨員大名の一行は二十八日午後五時三十分着"あじあ"にて多數顯官に迎へられて歸京した

人事往來

▲熙洽氏（宮內府大臣）二十八日午後發吉林へ ▲森本喜太郎氏（東滿人絹パルプ專務）同內地へ ▲平松明氏（岡組土木請負業）同錦縣へ ▲中野琥逸氏（吉林省總務廳長）同吉林へ ▲村野鎰氏（滿鐵旅客課）同大連へ ▲杉山豐次氏（滿水社員）同營口へ ▲加藤英一氏（帝國鐵道協會囑託）同內地へ ▲山崎勝氏（同）同 ▲磯部貫一郎氏（陸軍技手）同公主嶺へ ▲長沼洋二氏（拓務省官吏）同午後東京國都ホテルより ▲後藤安嗣氏（滿洲里領事）同 ▲丹羽周夫氏（神戶造船所技師）同 ▲內田五郎氏（チチハル領事）二十八日東京、都ホテルに滯在 ▲米澤靖氏（滿洲炭坑監理課長）二十八日午後東京同

航空往來

▲大上淸三郎氏 二十八日午前淸津へ ▲岸本俊治氏（滿洲國官吏）龍井村へ ▲小野孝氏（東京官吏）同 ▲鈴江靜夫氏（大連官吏）同 ▲江崎利之氏（奉天學生）奉天へ ▲渡邊源三氏 同午後ハルビンより ▲伊藤勘三氏 同 ▲川村博氏（龍井村總領事）同龍井村より ▲石川留吉氏（會社員）同延吉より ▲田村廣太郎氏（民政部官吏）同大連より ▲富士野傳氏（天津會社員）同奉天より

北支は 一路明朗化へ
列車只乘も嚴重取締る

最近北支各地を視察歸來せる某有力筋の談によれば冀察兩政府の關係は未だ完全なる合流に迄進んでゐないが警備稅收等の點で諒解全く成り相携へて北支の人心安定と資源の開發に邁進すべく日一日と明朗化されて行きつゝある、一時問題となつた北寧鐵路の列車只乘りの如きも關係各當局の間に嚴重取締りの方針確立し今後は鐵道規則に從つてビシビシ整理される筈で此際現地居住者並に旅行者は大いに自重し恥を外部にさらさぬ樣努めてもらひたいと

蒙古旅行概話
後藤和松

三道鎭は海倫から拜泉への入口で所謂る玄關である、以前此に拜泉縣衙のあつたところだけに市內は賑つてゐる。

余は此から目的地に進むのである。先づ警察署を訪ふて行先の情況を精しくきき、翌日、十二名の護衞隊と路案內一名、通譯者とを連れて準發した、一行十五名の一團である。

町端から馬首を南西に向けたが、雪は降らぬが風威酷烈、一行ともに馬上に耐えきれぬ艱みを忍んだ風に吹き寄せられた雪が尺餘も積つてゐる場所もあつて、馬行大に艱んだ馬も亦艱むこと同樣であつて畜類ではあるが氣の毒でたまらなかつた。それに高い丘陵を登り詰めると窪地に降る懸路を胡からくりかへして午後三時ごろ、目的の城址を丘陵の上から望見したときは、饑も寒も忘れて、疲れたる馬に鞭をあてて驅け着けた。

此は、拜泉縣と明水縣との交界地點で、二道溝よりは頭道溝に近く、梅寮屯といふ極めて小部落に土民の家五、六戶あり、日は暮れかかり且饑寒に襲はれつゝあるが、精しい踏査は明日として大體を視て一行二組にわかれて屯長その他の家に泊る。

一夜城址に付いて、知れるだけの傳說を、土民に質すも得るなし、唯だ此の地方一帶は「二、三十年前まで深い森林であつて、熊や虎、豬などが棲んでゐて、人畜に害をなすこと夥しかつた、伐採後に御覽の通り立木一本もない荒野となりました」云々位の話と古城址にありふれた妖怪談等にすぎなかつた。

明日を待つて、仔細に視た一周約四十分ばかりを要する土城で、西から東に微しく斜面をなしてゐる。南と東に門址があつたやうだが、土民等にふみにじられてはつきり分らず、內部は古城址にありがちの耕作地となつて、壘壁の西面が稍あきらかであるが東面は低くなつてそして濕地に面してゐる。外城があつたかとおもはれるが、わからない。

土民等が掘りだした古錢幾ばくかを買取る。すべて宋錢で、正隆元寶と至元通寶が一個づゝあつた。及び屯長の子供等が、掘りだした、小なる十字架一個と、蒙古人等が用ふる素燒の小なる祭具一個とを同じく買取つた。

正午ごろ城址を後にして歸途を急ぐ、日ぐれに三道鎭に達す。海倫を發する日、氣溫低下して三十度であつた位で此の地方殊に往復共に三十餘度の氣溫に抵抗しつゝ工作に努力したるため、通譯者は怖るべき下痢にかゝり、馬兵が皆な困憊の極度に辟易したる實況などを親しく目擊して余は感謝の意を厚く致して、いたわつたが、余も亦た非常に眼まされてゐたのであつた、併し或る研究のため苦しむがごときは、學究者の當然甘受すべき責務である。此の工作は甚だ難行であつたが、とにかく、目的を達し、余は大によろこんだ、氣管支炎と肋骨神經痛の艱みを忍びつゝ、縣參事官の求めにより海倫自治學園において、約二時間の講演をなしたるため、一層劇しくなつた痛を忍みびつゝ哈爾濱にかへつた。考證と他方面にわたる記述は後日に發表する（富錦は乃顏城址の南門）（完）

偶語

近頃よい思ひつきは馭者台の後に取付けられた馬車の料金表で、料金が一目で見える上に馭者のお尻がかくれるそれに廣告までも見られるといふ寸法▼尤も廣告欄は拔け目のない組合の珍案でこれで幾分の收入でも得やうといふはなしで感心すべきではないが、併し兎も角もかうしていろいろ改善の手が加へられてゆくのは結構である▼先日降雪時に新しい馬車に乘つて愉快に想つたのだが從來の人力車同樣に完全に幌に包まれた、これも新案で雨漏水の心配一切無用といふんだから嬉しかつた▼がしかしかうした幌の取付けられたのは僅かにその馬車一台のみで他は何れも舊態依然たるもの、余程運がよくないとこんなのには當らない▼これは恐らく組合の方針として一時に全部を取付けることは經濟上ゆるされないためでもあらうが、切角の料金表にしても未だに取付けたのは極少數に限られてゐるやうだ▼これではいつになつたら全部に及ぶか聊か心細い限りで著しと思ふところはなるべく早いところでお願ひしたい

皆樣の醬油味噌は 忠

最大最優の徵兵保險會社
營業案內贈呈
外務社員招聘
第一徵兵
本社・東京市京橋區銀座　京城支店・京城府永樂町二丁目六十四番地

保險料免除特約附
新改訂 徵兵保險 生存保險
昭和十一年の新春を期して左の如き特色ある保險を江湖に提供致します。
僅かな特約保險料をお拂込願ふことにより、契約者に萬一の御不幸があつた場合は、其後の保險料拂込は免除されます。
この特約は他に類例のない新しい取扱でありまして、契約者はこれによつて、お子樣の將來を最も安全に保證することが出來ます。

社説

日支國交の調整問題
「申報」社説を批判す

一

支那に於ける最有力紙たる上海の「申報」が一月九日附紙上で「日支關係調整の前提」と題する社説を掲げてゐる。我らにその要旨を紹介し、われらに於いても最も深き關心事たるこの問題について、批判的にわれらの所信を展開することにしたいと思ふ。

二

「申報」の社説はわが有吉大使が年頭に發表した所感の一節に「……根本問題は、兩國官民が兩國の相互扶助によつて初めて兩國福祉の增進と東洋平和の依存關係維持とを達成し得ることを明確に認識するに在る。かゝる認識に出發しなければ、たとへ如何なる調整方法を講ずるも、結局一時を糊塗するに過ぎないであらう……」とあるのを捕へて恐らく意識的にこれを曲解し有吉所感と廣田三原則とに距離あるかの如くに曲説せるものである。申報子曰く「この種の言説は既に聽き慣れてはゐるが、しかも昨今の如く日支關係調整の報道頻りに行はるゝ時に於て、その言に多大の價値を認むるものである」と。そして直ちに語を繼いで「國民にして、もし能く有吉大使の言葉の持つ外交修辭以外の眞意義を明瞭に察知するならば、日本側の態度が昨年十一月表明された廣田外相の對支三原則と互に相表裏するものであることを知解するであらう」と。申報子はそして「現狀を打開し、兩國對等の關係に立つことが前提條件であると主張してゐる。中國人多數の見解では、今日到る處に日支關係調整の障害が存してゐるといふそして昨年來の北支の情勢は日本の責任問題であるかの如くに言ふのである。自ら省みざるの甚しきものと言はざるを得ぬ

三

われらもとより、支那民國について理解する所を持つ。ただ此處に痛切に指摘せざるを得ないのは今日の支那の言論が以夷征夷、ひたすらなる自己中心主義を以て事實的に貫かれてゐる國民黨イデオロギーとその强權の統制下に在るといふ事實である。これを眞に三億數千萬の全國民に問へ、と言ふことが出來る（支那が眞に東亞の和平を希求し支那自身の繁榮と存續とを要求するならば、日支國交調整の前提條件は先づ支那自身によつて創成されねばならぬ徒らなる猜疑、當面の事象に奪目さるゝことをわれらは斷乎排撃する。有吉大使の感想に表明された相互扶助、依存共榮の精神は全日本人の信念である。その現實的表現が廣田三原則に外ならぬ。國民政府が日支會議の南京に於ける外交的解決を主唱せるその底意をわれらは申報社說に讀み取るのだ。

複雜化せんとする滿洲國々際關係（十二）
過去は躍進、好轉の連鎖

奉天における獨逸の某有力團體の代表でありまた獨逸の在滿商務官を兼ねてゐるシャインヒュッテは大連の大華電氣冶金公司の上島社長と安奉鐵道沿線の橋頭及牛心台附近の鐵鑛開發に就いて懇談した事がある、これは同鐵鑛の開發に要する採鑛精錬發電機械類價格四千二百萬圓を獨逸の經濟シンジケートから機械借款の形式で上島社長に貸付け同社長は純鐵及滿洲產の大豆を以て借款の返濟に充當せんとするものであるといふ

×

橋頭における鐵鑛の埋藏量を計數的に表示すると左の如くである

上六割（磁鐵鑛）
確定量　一、〇〇〇萬噸
安全量　二、〇〇〇萬噸
最大豫想量　五、〇〇〇萬噸

中四割五分（磁鐵鑛）
確定量　二、〇〇〇萬噸
安全量　四、〇〇〇萬噸
最大豫想量　六、〇〇〇萬噸

下四割（磁鐵鑛）
確定量　一〇、〇〇〇萬噸
安全量　一〇、〇〇〇萬噸
最大豫想量　一〇、〇〇〇萬噸

この鑛石の品質は鞍山其他のものと異り粉砕して水洗すれば鑛分とシリカを勞せずして分離される特長を有するものであるといふのである橋頭及び牛心台の鐵鑛の埋藏量は日本の製鐵界にエポックを作るものとされてゐるのである、獨逸からの機械借款によつて橋頭に三萬五千キロの發電所を設置し撫順炭坑が牛心台、田師富で最近發見したコークス炭を利用してこれを精錬の上日本內地及諸外國に鋼材として供給するプランであるといふ、世界における純鐵の產出國はスエーデンのみであるからこの事業は頗る矚目されてゐるのである

×

獨逸は滿洲產の大豆を必要とし自國產の機械類を諸外國に輸出する事を念願としてゐる關係にあるがこのプランは日本の經濟界に惡影響を及ぼすものでないとされてゐるのである

滿洲產大豆の大量輸出は獨り農民大衆の實益となるのみならず國鐵及滿鐵に取つても利益であり更に滿洲國の稅收上の重要な財的エレメントともなるのである、この見地からすれば一石二鳥のプランといへるのである

×

獨逸の在滿商務官シャインヒュッテは康德二年十月二十六日新聞記者に對して「日本及滿洲國において重要視されてゐる製鐵原料を一手に引受ける事が出來る事は自分が保證する云々」と語つてその自信の程度を披瀝した位である、英米が兎角日本を排して支那に喰ひ入らんとしてゐる折角滿洲國の大豆と獨逸の機械が日本の技術力を中心として滿洲國內の資源開發に當りバーター・システムに依つて交易されかつ日本の斡旋によつて滿獨兩國が經濟的に提携する事は東西新興國に取つて有意義な重要問題の一つである

×

滿獨兩國の關係が漸次緊密になりつゝある折柄來東した獨逸の經濟視察調査團一行は東京において川島陸相及髙橋藏相その他要路者と會談殊に高橋藏相とは滿洲國の經濟問題に就いて懇談するところあつたが高橋藏相はこの會談において「日本は出來るだけ獨逸品の輸入を許すため努力する

が獨逸も滿洲國產の特產物輸入を圖つて彼我貿易經濟關係の發展に寄與されたい」旨を要望するところあつたと當時の東京電報は傳へて來たものである

康德二年十一月三十日日本から來滿したキープ博士一行の獨逸の經濟視察調査團は大要左のステートメントを發表した即ち「過去において獨逸は油糧等の生產原料として重要視されてゐる滿洲產大豆の主要なる消費國である、併し外國債權者の要求によつて惹き起された爲替相場の低落は過去二年間に亘つて大豆購入を憂ふべき狀態に陷らしめたのである、獨逸はこの問題の解決に對して多大の注意を傾注してゐるがその維持策を見出し得れば將來滿洲產大豆に對する獨逸の市場を擴大せしめんとするものである、これが我等使節今回來滿の意圖である云々」獨逸の經濟視察團一行は新京においては滿洲國政府要路と意見の交換を遂げ大連奉天、ハルビン等の各地の現狀を視察したがキープ博士は奉天において

建國以來素晴しい發展を遂げてゐる滿洲國を見學することが出來た、滿洲國の在滿獨逸人に對する課税問題の如きは將來獨逸の滿洲國承認といふ大問題の解決と共に自然圓滿に解決される問題であると信ずる云々

×

といふ獨逸の親滿的意思を表示したのである滿洲國各地の視察を終へて再度渡日したキープ博士一行は康德二年十二月十八日門司に於て「滿洲國の經濟的諸機構は著しく整備されてゐる、日滿獨三國の貿易は將來頗る有望であるといふ結論に到達した、通商貿易上の何等かの協定が必要であると認められる云々」と語つて一行が滿洲國各地を視察調査した事は百聞一見に如かずの例の如く多大の收穫のあつた事を物語つてゐるのである

滿洲國實業部の松島農務司長外交部の加藤商政科長、財政部の伊藤文書科長は康德二年十二月十六日東京に向つたがその目的は日本を仲介者として獨逸と通商條約を締結する細目協調を行ふ事にある相當難關とされてゐた大豆の輸出貿易問題が一瀉千里的に順調に進展する氣運になつたのは獨逸がその必需品である大豆を輸入するには對日輸出の超過に依る爲替資金を滿洲大豆の輸入爲替資金に振當てる以外に差當つて方法がないので問題は結局通商條約を結ぶ迄に發展したものであると解せられるのである

×

獨逸は對滿通商條約の締結に當つて自國の對外關係を考慮しなければならない點もあらうから滿獨兩國の通商條約が實現する迄には尚幾多の曲折が豫想されるが一九三六年早々具體化するものとして多大の期待がかけられて居る、實業部の松島農務司長、外交部の加藤商政科長、財政部の伊藤文書科長は對獨通商條約締結の前提工作として十二月（康德二年）東京に於て日本外務省を仲介者として獨逸經濟使節一行と滿洲大豆の對獨輸出百萬噸價格一億圓獨逸の對滿輸出額二千五百萬圓問題に就て商議を重ねる所あつたといふ、滿獨關係は益々好轉して親厚の度を加へつつある事は看過されない事象である

和服 洋服 榊屋衣服店 新京吉野町二丁目 電話三一五二一

東阿棉の買進みで 棉花臨時船復活
＝目下適當の船を物色中＝

【大阪國通】東阿ウガンダ棉は昨年度は値頃關係より殆ど買付を見ず日本アフリカ求償の實を擧げ得なかつたが今年は三十萬俵と例年に比し六萬俵增收豫想に加へて最近米棉高の影響を受け引合圈內に入つたので去る廿日ナイロビ及びモンバサの初市以來本邦の買漁みが目立ち既に三千俵の引合をなして居り現狀のまゝに進めば出廻期の三、五月二三萬俵以上の買付が豫想されるに至つたので大阪商船では同航路の棉花臨時船を復活すべく目下八千噸型適當船を物色中である

丁香盧漫筆（五三）
◎腹藝派と實演派（一）

一昨年の秋時の末次提督麾下の我聯合艦隊が舳艫相銜んで大連に入港した、實に港を壓するの慨ありで大連開闢以來の壯觀だつたに違ひ無い、それにも劣らぬ壯觀は海軍飛行機の編隊大飛行で八十幾機か百幾機かが空を掩ふて奉天に飛び新京に飛んだ、余は子供と共に秋晴れの碧空を仰いではそろ又來たといふ譯で大に喜んだものだ。

×

其後一兩日して末次提督に對する官民合同大歡迎會が奉天の某學校の大講堂に於て盛大に擧行された、其席上末次提督は挨拶を兼ねて我國防上海軍の重要なる事を力說されたのであるが此れは亦稀に聞くの大雄辯ですつかり感心させられた。中にも滿洲問題が紛糾の極點に達したとき米國では其艦隊に極東出動を命じやふかと云ふきわどい處まで行つたのだが嚴然と控ゆる我艦隊の陣容に對しては到底勝味が無いといふので遂に斷念、僅かにスチムソン、ドクトリンの遠吠位で無事に推移し滿洲國が成立した、我海軍は滿洲事變には直接參與しなかつたけれども其半面には斯かる重要なる役割を演じて居る我々海軍々人の間では此れを「海軍の腹藝」と云ふと斷ずるあたり舌端熱を帶び聽衆に我海軍無くして何の滿洲國ぞやの印象を與へた。

×

質素な歡迎宴の濟んだ後配られた折詰をぶら下げながら道々考へた「右聯合艦隊の滿洲國訪問の日程が九一八事變記念日であり更らに溯ると四十年前黃海で我海軍が支那海軍の精鋭北洋水師に致命傷を與へた黃海々戰の記念日にも當るといふので此れはひよつとしたら「腹藝」のデモンストレーションに來たのでは無いかと。

×

宇治川先陣爭は言ふも更らなり、武人が國の爲め君の爲め職場で武功を爭ふは奬勵こそすれ何等排斥すべきでなく、公然にして差支なきものである。武人が功名心を喪くし實業家が利得心を失ふたら亡國を招來すると云ふてもよい位のものであらう唯武人も將師格になれば「功成つて居らず」で他人に功を讓る位の風懷があつて可然しと思ふのである それで末次提督の演說の場合でも關東軍の參謀長なり參謀副長なりが東道の勞を取り此等の人々の口を借りて我海軍の「腹藝」に感謝したならば更らに有意義であり更らに好印象を與へたであらうと餘計な凡慮を廻らした次第であつた。聯合艦隊司令長官だからとて人間であり神樣でも無いのだから思はず自から「腹藝」の御披露に及ぶこともあるべく、非難處か這裡の心情には多大の同情を禁じ得ないものである。金鵄勳章も「腹藝」までには行渡り兼ねるかも知れぬ。

×

斯うした「腹藝」は蔭の下の力持同樣榮えぬこと夥しいが一方陸軍は滿洲事變以來如何にも花々しい、最近は支那各地の我駐在武官で佐官級位の處が孰れも素晴しい活躍振りである、此に反し海軍々人は來る年も來る年も年から年中「腹藝」ばかりでは腹の虫が收まらず僕いま〳〵しいと云ふ氣になるのも或は自然かも知れぬ。早い話が授爵が二或は三對一、功一級が一對零、元帥が同樣一對零、比率を八釜しく云ふ海軍から見ればかかる現象に至極滿足してるとは信じられない。尤も陸軍でも滿洲で匪賊討伐に當てる部隊などは其辛酸勞苦言語に絕するのであるが此れも羨望に値するであらうが何れにしても實演と腹藝の間に餘りに格段の相違の生ずることは兩者の均衡を維持する點に於て又好感情を維持する點に於て餘程愼むべきでなかろうかと思ふのである。」

米軍人恩給法案 壓倒的多數で可決さる

【ワシントン廿七日發國通】アメリカ上院は廿七日正午軍人恩給法案を票決に附した、結果七十六對十九の壓倒的多數を以て同案を可決した、斯くして同法案はルーズベルト大統領の拒否にも拘らず遂に法律として成立しドル貨インフレーションの趨勢は避け難いものとなつた、同法案內容左の如し

一、出征軍人の所有する恩給證書に對し一九三六年六月十五日より小額債權にて支拂を開始する

一、右債權は額面五十弗、期限九ケ年（一九三六年六月十五日より一九四五年六月十四日迄）で各地郵便局で現金に引換へる事が出來る

一、恩給證書の所有を繼續する場合には九ケ年間年二分の利子を受取る事が出來る

滿洲國辭令

陸軍航空兵中尉　泊　重愛
陸軍航空兵大尉　武田金四郎
陸軍航空兵中尉　赤松　良太
同　鈴木　五郎
同　佐藤　辰男
同　八木　辰斌
同　山田　信治
同　田尻　清
同　野木　雷男
同　村田　謙吾
陸軍航空兵少尉　福嶋　茂重
陸軍歩兵中尉　武田　定治
陸軍歩兵少尉　大西　庫藏
陸軍歩兵中尉　井上　清一
陸軍歩兵少尉　柴田　養助
同　鹿野喜一郎
同　吉川　近登
陸軍歩兵中尉　村瀨　光雄
陸軍歩兵少尉　上山源十郎
同　木原　末男
陸軍歩兵中尉　林　司馬男
陸軍歩兵少尉　髙橋　晃
陸軍歩兵中尉　寺島　義雄
陸軍憲兵少尉　佐藤　太郎
陸軍歩兵中尉　鹽見　貢
同　磯塚　健二
同　樋宮　庚午
同　棚橋　定吉
陸軍歩兵中尉　佐藤　謹一
同　髙澤　誠一
陸軍歩兵少尉　池田　萬作
陸軍騎兵大尉　相澤　卓司
陸軍砲兵中尉　佐野　武
陸軍砲兵少尉　杉原　忠治
同　荒井佐四郎
同　髙井　安意
陸軍工兵中尉　大村　靖雄
陸軍歩兵少尉　千場　英雄
陸軍歩兵中尉　原　鶴三
陸軍歩兵少尉　織方　角大
同　川上　次男
同　宮元　靜雄
同　河津　六郎
同　小倉　正義
陸軍歩兵中尉　甲斐崎三夫
陸軍二等軍醫　坂元　健兒
陸軍歩兵中尉　山下　要治
同　池田　慶藏
陸軍二等軍醫　佐々木義孝
陸軍歩兵中尉　工藤鐵太郎
同　甲斐　文雄
同　森本　保文
陸軍歩兵少尉　伊藤德治郎
陸軍騎兵大尉　森澤　善造
陸軍騎兵少尉　石座　昇
同　田村　清
陸軍騎兵中尉　稻波　弘次
陸軍歩兵中尉　有沼源一郎
同　石母田　武
陸軍一等軍醫　內山　繁一
陸軍歩兵中尉　星　光久
同　橫澤　三郎
同　星　半三郎
同　小元久米治
陸軍歩兵少尉　倉本　五月
同　髙橋永次郎
陸軍歩兵少尉　田邊　智樹
陸軍歩兵中尉　吉川　源三
陸軍歩兵少尉　明地　勇
陸軍歩兵中尉　重利　賢
陸軍歩兵少尉　勝部初太郎
同　木野　福市
陸軍砲兵中尉　廣瀨　榮一
陸軍工兵中尉　齋藤　一雄
陸軍歩兵中尉　太根田　登
同　伊代　茂
同　尾關　正爾
陸軍歩兵少尉　小野芳三郎
陸軍歩兵中尉　井上　辰雄
同　監物　平七
同　霜田　虎彦
陸軍歩兵少尉　石谷　松枝
同　木村常太郎
陸軍歩兵中尉　德永　八郎
同　石川　治
同　恒吉　幸雄
陸軍歩兵少尉　田村　重義
陸軍砲兵中尉　豫原　博隆
同　木村　益三
陸軍工兵少尉　土屋　重幸
陸軍騎兵大尉　親泊　朝省
陸軍歩兵中尉　村山　勇
陸軍歩兵少尉　山內　岩男
同　濱上鶴之助
陸軍騎兵少尉　山口　包一

前記日本帝國官職員勳六位に敍し景雲章を贈與せらる

陸軍工兵特務曹長　庄司吉五郎
同　五十嵐德雄
同　東　恒熊
陸軍輜重兵特務曹長　須藤留五郎
同　安達　賢市
陸軍憲兵特務曹長　岡本喜一郎
陸軍歩兵特務曹長　原　清
同　髙橋　喜作
同　多田　養一
同　高橋　隆
同　戶田　秋雄
同　島飼　虎吉
同　高瀨　景一
同　鄕田　東一
同　太田　務
同　岡本　正暉
同　德永　圭介
同　藤本　讓
同　中木　勇吉
同　鶴羽　二一
同　村上留五郎
同　六車　熊彥
同　柴崎　貞治
同　森　他作
同　小濱　儀平
同　關　正恭
同　廣田七十一
同　大橋　道義
同　向後伊三郎
同　曾根　正一
同　中尾　貞男
同　秋山　昇
同　佐田佐三郎
同　板倉　虎二
同　深町　幸市
同　若生　忠

前記日本帝國官職員勳六位に敍し景雲章を贈與せらる

商況欄（一月廿八日後場）

株式相場

▲大連株式（短期）

名	寄	引
五品	一八、六〇	一八、六〇
豆新	二一、六〇	—
錢鈔新	一五、九〇	—
東新	一六一、四〇	一六三、〇〇
鐘新	一九、九〇	—
滿鐵新	五七、八〇	—
二新	—	—
日產	七五、四〇	七四、三〇

▲奉天株式（短期）

名	寄	引
滿取	一八、三〇	一八、〇〇
東新	一六一、七〇	一六三、六〇
大新	九二、四〇	九三、七〇
日產	七四、七〇	七四、七〇
五品	一八、五〇	一八、六〇
豆新	二一、二〇	—
鐘新	一三〇、五〇	一三一、五〇
電甲	一八、〇〇	一八、一〇
同乙	—	—
滿鐵	五八、〇〇	—
東拓	一七、一〇	一七、一〇
東亞	九、九〇	九、八〇
日興	五九、八〇	六〇、〇〇
滿毛	三五、四〇	三五、五〇
滿新	一七、五〇	—
二新	三四、六〇	三四、六〇
優先	一七、八〇	—

各地市況

▲橫濱生糸

	前場引	後場寄
當限	八三二、〇〇	八四四、〇〇
先限	八六六、〇〇	八六六、〇〇

▲神戶豆粕

一月限	四、八〇	四、六〇
二月限	四、五一	四、五〇
三月限	四、四四	四、四一
四月限	四、四二	四、四〇
五月限	四、四二	四、四〇

手形交換高（二十八日）

金票	一八六枚	一四七、〇〇四、八六
鈔票	一枚	—
國幣	八枚	一〇一、三三四、一五

鮮魚小賣相場（百匁ニ付）（二十八日）

品名	最高	最低
活鯛	二、六	九六
氷鯛	九〇	四八
黑鯛	…	…
チヌ鯛	…	…
連子鯛	…	…
アマ鯛	四八	四二
中小タイ	八五	六〇
マグロ	…	…
カツオ	…	…
ニベ	…	…
ブリ	三三	…
ヒラス	…	…
サハラ	…	…
サバ	二九	二〇
アヂ	…	…
カレイ	一二	六
ヒラメ	二三	一〇
ボラ	二四	二二
コチ	一八	一九
コノシロ	二三	…
キス	四五	…
イワシ	一四	七
サヨリ	…	…
マナカツオ	三七	三六
ムツ	…	…
カナ頭	一一	七
ホーボー	…	…
タコ	三三	三一
イイダコ	…	…
イカ	八四	八二
水イカ	…	…
イセエビ	…	…
車エビ	一、〇六	七二
カニ	…	…
アナゴ	…	…
コエビ	…	…
ナマコ	五〇	二〇
アワビ	…	…
カキ	五〇	三五
シジミ	…	…
ハマグリ	…	…
カマボコ	三一	一九
チクワ	…	…
マグロ切身	一、六〇	五〇
ニベ同	…	…
ブリ同	六〇	五〇
サワラ	…	…

永井荷風 市川左團次 新春懇談會
文壇の二巨星に配する歌舞伎界の革命兒、この名トリオが膝交一夜、世俗・人間・藝に亘つて倦むところを知らぬ放談を試みた。そこに描かれた鋭き觀察、微妙なる心構へ、更に藝術人の心魂の點滴に到つては掬めども盡きざる無限の醍醐味が藏されてゐる。型破りのこの談論風發を讀者よ、冬夜賞し給へと!!
谷崎潤一郎
自由主義の頽廢・今中次麿
自然科學と權力　岡邦雄
或る時代のインテリ・向坂逸郎
泰西名医傳・入澤達吉
支那の學生運動・村田孜郎
法律相談・末弘嚴太郎
母性愛は絕對か　太田武夫（新發見の研究に肉迫する神秘必讀の卓論）
美術はどうなるか・石井柏亭
宇野千代の印象・富本一枝
★街の人物評論…
古今若返り法批判　安田德太郎
若返り、これは老人階級の等しく翼ふものである。そのため古今幾百年案出されきつた方法論を徹底的に攻究討査量に便す。
議會制の凋落　宮澤俊義
解散必至の政局、然も議政壇上の諸氏は拂つても拭はれぬ一抹の暗さに包まれてゐる。なぜ然るか？精鋭宮澤氏が歸結としてのこの矛盾を檢討除す無き大文字を發表!!
覺書　島崎藤村
眞價を世に問ふ二大長篇
第一義の道　島木健作
マルクス主義世界觀が如何に肉身的感情を割り切るか？その相剋の烈しさを身を以て描き、讀者をして襟を正さしむ百冊枚の名篇!!これこそ作者が過去の勞作を集成しめた巨作
若い環境　武田麟太郎
學生と社會！社會的眞理を求めて然かもその實踐的歸結を把握し得ぬ苦悶、それは如何なる態樣を以て社會に表れるか。豐潤なる才幹に惠まれた氏の縱橫無礙奔放の筆致を見よ!!
長篇時代小說　龜山城妖怪物語　村松梢風（神變萬化、五彩の妖雲漲る、冬夜讀むべき長篇讀物）
相撲雜感記　上司小劍・黑田長禮
銀問題の異變　牧野輝智
哲學の社會的性格　高山岩男
憲法發布の思ひ出　金子堅太郎
內閣制度實施以來五十年、憲法起草者の今日殘れる唯一人者金子伯の追懷談、これこそ議會制が正に凋落の危局に瀕せる今日必讀三思再省すべき好讀物である。長壽尙烈々たる意思を抱懷せる伯の得がたきこの一文を讀者よ直ちに把れ!!
顔の話・小河原四郎
冬より春へ・吉井勇
景氣診斷・小汀利得
喰はれる支那　藤枝丈夫
映畫街首腦者論・北山虎造
世界の明暗・X・Y・Z
歷代の內大臣・馬場恒吾
★解散と政局・岩淵辰雄
弱體內閣に進言す　長谷川如是閑　加藤勘十　清澤洌　山川菊榮
貞操危機一步手前　帶刀貞代・圓地文子
春日と色よ懺悔　……佐山英太郎……
軍縮決裂と建艦競爭　水野廣德（遂に帝國脱退す、建艦競爭時代來たるか否か。斯界の權威水野氏の大論に就け。）
我がゴルフ哲學　辰野隆
文藝時評・正宗白鳥
街の經濟・A・B・C
長江先生と私・杉山平助
授爵物語　神崎清
死線に躍るスパイ・久野豐彦
青年外相イーデン・芦田均
新派半生記・井上正夫
中央公論　二月號　定價八十錢　東京驛前丸ビル　中央公論社　振替東京二四番

大阪商船出帆
門司、神戶（大阪）行
はるびん丸　一月三十日
熱河丸　一月卅一日
たこま丸　二月一日
ばいかる丸　二月二日
うすりい丸　二月四日
亞米利加丸　二月五日
扶桑丸　二月七日
志あとる丸　二月八日
うらる丸　二月九日
吉林丸　二月十九日
三角、鹿兒島、沖繩行
貴州丸　二月十一日後二時（午前十時大連出帆）
●切符發賣所　ジャパン・ツーリスト・ビューロー案內所　滿鐵及國鐵主要各驛並各地
船車連絡往復切符は汽車二割引、汽船一割引、通用期限二ケ月　大連より乘船往復切符は復路運賃二割引、通用期限三ケ月
●專屬荷扱所　國際各地運輸會社支店
大阪商船株式會社　大連支店　奉天事務所　新京事務所　哈爾濱事務所

北日本汽船
●敦賀直航　さいべりや丸（月三回）毎一ノ日出帆
●滿洲丸（月三回）毎六ノ日出帆　雄基發前九時　清津發後五時
●新潟直航　嘉義丸（月三回）毎九ノ日出帆　雄基發前九時　清津發後五時
●國鐵南滿鐵主要驛並ニJ・T・B・ニテ內地指定驛迄ノ連絡切符發賣

滿洲銀行

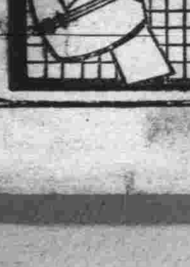

淸料理　東明　吉野町　電(3)二一二七

公認電話用達部　新京電話賣買、金融、賃貸、保管　組元　新京朝日通一七　電話(3)四八二八番

東滿

江南農事試驗場内に樹苗圃を設置
優良農産種採取圃と合體して 解氷期俟つて着手

【吉林支局發】吉林省公署實業廳にては産業開發上樹苗圃優良農産類採取圃の必要なることを痛感し、之を設置する爲め舊臘江南農事試驗場構内にある民有地二十五ヘクタール（約二十五町歩）の土地を買收したが、本年度豫算中より農事試驗場約二萬圓を得たる外、樹苗圃の設置費として五六千圓を捻出するの見込みが附いたので、右買收地の内五ヘクタールを樹苗圃に殘りの二十ヘクタールを種子採取圃に充て愈よ本年解氷期より之れが設置に着手することゝなつた、而して樹苗圃は滿洲國成立以來其發展に伴ひ木材の伐採量が急激に增加して蓄積量に著しき減少を來したことに鑑み森林行政上植林政策遂行上の基礎的研究に資せんとするものであり、又優良農産種採取圃の方は今日猶野生的農産收穫に終始してゐる地方農産の發達上優良なる種子を一般農家に配附して農産品質の改良向上を圖らんとするもので孰れも實行の曉には多大なる成果を齎らすものと期待されてゐる

吉林鐵路局員には選擧資格を認めず
總領事館より民會に傳達す

【吉林支局發】吉林鐵路局員の民會議員選擧權問題に關しては既報の通り其有無に就て種々の下馬評が行はれ街の話題となつて居たが、二十五日に至り監督官廳たる總領事館より民會に對して規則に六ケ月と明記してある以上滿六ケ月以上居住し且つ其間の課金を負擔するものと解釋を下すが法の精神よりしても至當と認める從つて九月十五日に移轉居住した鐵路局員には此資格なきものと見做す旨の傳達があり、此問題は茲に一段落を告げることゝなつた、而して來る二月二十一日を以て行はるゝ民會の改選に際し有權者は何程の數に達すべきやを打診してみると、民會當局の調査によれば二千百八十七名に達してゐるが、此内選擧名簿確定期に公費滯納によつて失格するものが毎年の例によつて約二割五分位あるものとすれば實際の有權者は千六七百名程度と察せられるが、この有權者の激增は選擧戰術の上にも至大の影響を及ぼすもので既に食指を動かしてゐる候補者達は今から之れが對策を錬ることに沒頭してゐる

圖們機務係員の美擧

【圖們國通】新年宴會等を取りやめて各自に一圓宛づゝを醵金して之を國防獻金しやうと申し合せた圖們機務段員六十五名は右の醵金六十五圓を今回圖們憲兵分隊に持參して獻金に取計ひ方を依頼した

故清水少佐の五周年忌

【ハルビン支局發】在哈同胞四千の危急を救ふべく單機敵地深く飛び入り武運拙く不時着で遂に反軍の包圍中に悲壯な戰死を遂げ皇軍北滿進出の機を作つた故清水少佐五週年忌がめぐつて來た、廿七日は過ぐる昭和七年一月廿七日、時の吉林政府に反旗を飜へした丁超、李杜、反軍は哈爾濱郊外に大軍を集中し狂暴性は募つて後に在留邦人の身邊を脅やかすに至つた、危機漸々急を告げ吾等同胞また悲壯な覺悟を以て籠城中之を懸念し當時の長春飛行隊より偵察に飛來した皇軍飛行機一機は不幸機關に故障を生じ郊外正陽河畔に不時着の際兇惡なる反軍の奇襲を受け積雪を鮮血に染め壯烈な名譽の戰死を遂げ籠城中の四千の同胞に非常なる衝擊を與へ皇軍北滿進出の素因をなした吾等の勇士故清水少佐の第五周年忌に當るので日本民會及少佐の同鄕山口縣人會合同主催の元に當日午後一時より西本願寺に於て莊嚴なる追悼會を行ひ同午後二時より正陽河畔に在る故少佐の碑に參拜し英靈を慰めた

廣告 マッチ圖案 電3-3556 奴マツチ社

南滿

北支の時局に躍る密輸業者斷乎取締
大連、芝罘税關相呼應して

【大連支社發】北支時局の明暗に躍る絹布砂糖の密輸は非常に激增を見るに至り大連に於ても之等の暗の利益に狂奔する徒輩が多くカフエー、料理屋等に密輸景氣を現出してゐる異常風景を見る樣になつてゐるが、支那側官憲に於てもこの傾向に業を煮し芝罘税關の如きは從來の密輸業者本人のみの處罰を今後はそれ等を乘せた船の責任者をも同樣罪に問ふと佈告を發したのたので同航路の各船は大恐慌を呈してゐる、從來しばしば之等の密輸業者と支那側官憲との衝突甚しきは血を見る不祥事を惹起し國際關係から見ても思はしくない噂もあるので、大連水上署に於ても事態を憂慮し之等業者に對する取締に根本的建直しの要あるを認め自今徹底的斷壓を加へることになつた

場内禁煙 映畫館業者に警告

【大連支社發】映畫館に於ける僅々四時間位の映寫時間中を辛棒しきれずぷかぷかと煙草を吸ふ觀客の多い事は全く公衆衞生上寒心に堪えないことで當局でも早くから經營者に對し場内喫煙室の整備、觀覽席の禁煙を嚴達するところがあつたが當時は多少守られてゐた模樣であつたが最近益々此の禁を破る者が多くなつて來たので映畫館經營者に對し警告を發することになつた然し場内案内係の少女の注意などに耳を藉すものなき狀態なのでむしろ臨監席に在る警官より注意を喚起せしめる方法を採つて貰つた方が一層効果的であると當事者等は希望してゐる模樣である

健康者中約半數は性病の保菌者
日鮮特種營業婦女の健康調査

【大連支社發】昨年來に於ける州内警察署の調査による特種營業婦女健康診斷の成績中日鮮人のみを綜合すると

	受診者	性病罹病者	受診者百に對する性病罹病者割合
旅順	四三九	一八	四、一〇
大連	五、〇六六	九一	一、九七
小崗子	六九五	三六	五、一四
沙河口	六〇八	二九	四、七九
金州	五七	一	一、七五
普蘭店	三六	一	二、七八
貔子窩	六七	―	―

上記の數が現はれてゐて表面に就て見れば罹病率も低下してゐる模樣ではあるが健康者と目されるものゝ内約半數は保菌者と見られ此種病毒の蔓延は憂慮すべきものなので州廳當局としても新年度に於ては徹底的撲滅運動に乘り出すことゝなつた模樣である

瓦房店の地方委員會

瓦房店地方委員會は十一年度の實行豫算の決議會を廿二日午後二時より地方事務所會議室に開き四、五質問等あつて原案通り可決し散會したのは午後四時市後文化において慰勞宴を開き十時頃解散した

滿洲各地における疫病治療の種々相
＝面白いその迷信振り（五）＝

17 昏迷不醒病の場合 患者が某人より借金して返濟しない内に債權者某が死亡してしまふ、此の時無念の某の靈に祟られて病氣になると稱しその借金に相應せる金額を以て燒紙を購入し燒いて供養する、これで見ると地方細民間の貸借關係も債權者の死亡で消滅する樣なルーズなものらしい

18 諸疾病 之は神憑りと稱する治療者のインチキである、彼は燒香、鼓を鳴らして祈禱をなし碗の上に白布を掛けこの碗の中に患者又は家族に氣付かれぬ樣に仁丹でも何でもいゝ、小さな丸藥を三四粒投入する、そして神樣より授けられたるものと稱し患者に有難く服用せしむるものであるが前以て爪の間等に仁丹を隱して置き白布を碗に覆ふ時に電光石火之を投入するといふ藝當を演じる

19 麥粒腫（モノモラキ） 昔使用した銅製の鉚を、杭ラにて摩擦し溫かくなつた鉚を一日に七回患部に當てると三日後に全治するといふ

20 犬で咬傷の場合 メリケン粉を水に溶かし患部に塗布し其の殘りを咬傷した犬に與へると直ぐ癒るんだが西洋人の顏の如く犬の顏は見分け難いのが困難なだけで、頗る簡にして安上りなものである

21 マラリア 牛乾きの馬草を焚きその煙にて患者を燻せば治癒するマラリア病對策なるが故にこの方法は一寸面白い

22 彈創刀傷 紅傷治療と稱し彈丸又は刀の傷を受けたる時は「圈化治紅傷者」なる者を招いて傷の周圍に朱で圓を畫き、呪文を唱へつゝ傷口を吹き黃紙を傷口に貼付ければよろし

23 腫物 此の迷信の行はれてゐる地方ではどこの家にも「洋魚針」を朱に侵したものが用意してある、これこそデキモノの妙藥となるもので、施術者は道路の十字交叉點に立ち太陽に向つて呪文を唱へ乍ら患部に自分の息を吹き「之が消毒劑の代りである」て後前記「洋魚針」を以て腫物の上に十字を書けば三日後には治療する又同じく腫物治癒の妙法に次ぎの方法がある、即ち舊五月五日に蛙を捕り腹を裂き墨汁に保管して置く、腫物の生じたる時はこの墨汁を以て十字を書くと治癒すると言ふのだが、之などキリスト教と何か關係がありさうだ、僕の想像だが、吉林省のキリスト教の淵源は頗る古く昔宣教師が無昧の農民に布教する一辨法として勝手に斯んな方法を編み出したのではあるまいか

24 吐血、腦貧血の場合 小兒の尿を酒盃に一杯飲用せば全治する、小兒は大人なんか比較にならぬ程清淨にして健全である

歳末同情週間 寄附者芳名（十一）

△五十錢宛藤田藏、木田照夫、角谷丈夫、無名氏、緒方惟信、山田芳助、三品彥八、村中繁夫、曾根建三郎、金應藏、若崎吉弘、依田直造、櫻井、德丸光男、佐藤豊重、無名氏、重本勇、丹治豊吉、高倉敬利、遠藤方郎、松治房子、馬場照子、山崎義正、久芳享介、王廷清、高田春萬、原吉德、岡野清、無名氏、宇波豊作、無名氏、小幡勝義、福田政照、山口漬、小野要一、K生、菊池德、葉村屋治、谷崎米喜、長谷川澡、河野明、吉井條治、五十嵐八重子、伊頤幸隆、大島洋行、須藤條信、太田宣行、河正貞壽、鶴原勇▲三十七錢宛害才勇喜雄、磯國重▲三十錢宛角渡人、王日海、坂、叢

田玉、大塚みどり、楊乃若、吳國權、洪倘旭、李得仲、鄭宮用、谷内一夫、奈良康明、井上民治、貫久地道好、原見秀太郎、姜叙渭、無名氏▲二十八錢憲司一下士▲二十五錢一有志▲二十一錢毛利友雄▲二十錢宛中邊、城取泰、山崎森美、内山公子、心生、有志、鳥谷保、一下志、佐藤一郎、兵隊さん、古元榮喜、淸水康行、湾士生、澁川茂一、成海勇四郎、吉田、無名氏、林孝吉、無名氏、馬中作、無名氏、石川富士男、津田忠、中學誅、宋嘉坤、趙日成、無名氏、空閑タキ子、中里トシ、吉村文治、李順子、堀口修子、中學洙、佐藤政男、對文濤、韓心秋、廣田浪子、元山陽子、劉述友、國谷和弘、灘益美、安龍一、朴顧孝、江藤秋鶴、無名氏美張立德、瓜生吉野、西立治、金麗床、勾海清、金辻ともゑ、高次章榮▲十九錢閼東軍一兵

▲三十錢無名氏▲十錢宛宮間恭重、綿田末友、渡邊富貴子、松岡俊夫、山口茂、憲兵隊一兵、伊藤富美子、雲藤綾子、武夫、北野一男、小倉、泉綠藏、沈萬福、深谷、寺本義昭、臨清洞、岡村武雄、竹内一郎、鄧國芳、憲兵隊一兵、同、郭木政雄、中元實、吉岡輝雄、佐藤金平、丸畜鹿之助、阿部萬次、無名氏、泉保藏、竹内一郎、西村寅吉、新京警察M生、無名氏、松山知德、無名氏、張雲早、無名氏、芳賀芳太郎、安信誠、無名氏、藤島三六、尹成花、都原良一、串田作次郎、福井一元、飯尾茂一、柳瀨一水、大草定二、田中重八、大草たみ、柳、行木竹内、無名氏、無名氏、松山知德、泉井照次、辻榮知郎、孫、無名氏、〃、掛上寅一、無六田久四郎、山口長之輔、無名氏、古谷久子、田口正男、掛上寅一、高橋雛子、大作佐和子、大内モト高橋雛子、六川久四郎、岡本、大内モト、蔡克昌、山口長之輔、石井與一、酒井ミツイ、川波智子、松島勝城、張永成、中村スヱエ、無名氏、古谷久子、白石正郎、竹下延健、中村祥人、田中金八、竹下冷子、ホリヤ鄭德祥、岡村武雄、北野一男、下田淑子、大作佐和子、無名氏、田島秋太郎、高橋千晶、茶克昌、無名氏、中村辰雄、無名氏、王端章、王端章、西村寬、岡本、ホソヤ▲五十錢宛無名氏五名▲五錢宛與四郎、末次繁、無名氏、末次繁、山川雪雄、▲二錢無名氏▲十圓平尾美明▲五圓新京工廠計股一同▲三圓宛内田廉松、足立末廣、神尾喬子、松本キリ▲二圓宛新京工廠機田會▲二石旅館、石原辰治郎▲二圓五十錢領事館南嶺警官派出所、日▲二圓宛伏見善太郎、日滿軍人會館現場員一同▲一圓宛星野福也、光安市藏、無名氏、有員邦夫、野崎貞治、朝倉智教、山吹町無名氏、無名氏、稍秉乾、丹波指平、濱田勢子、淵三郎、小鷲待、柚山友代、宮嶋イセ、寺田屋次郎、小松キクノ、平塚一郎、土橋貞敏、手島、大沼壽雄、山中はま、

藤山クニ、町野裕之、石黒正實、津守はな、森本芳子、宮垣秀夫、伊藤▲一圓八十錢領事館警察署▲一圓八十四錢白石旅館使用人一同▲七十五錢新京警察署▲六十錢谷口刑里▲五十五錢黒田ハルヨ▲五十八錢無名氏▲五十錢宛無名氏、米倉勝人、無名氏、久位潔、石黒正信、村岡勉、算辰熊、石田宗一、中村善助、無名氏、増井政高、磯野治作、福井殷三、末永今市、税所廣、住吉知惠子、恩田隆、地事保澤くち、林源之函、無名氏、和田行雄、東イズ、新樂内玉榮、〃秀丸、〃龍子、青山つさ子、新樂内千代、〃さかへ、中村カヨ、中原マサ、佐藤ヤヨイ、岩尾カツヨ、宮垣いと、大迫春實、山田一二、大村進、鷲巣新平、宇井旭、山田弘、岸田正雄、加藤郁郎、松本廣三、金子、無名氏、柴田一平、富田毛輔、右郷岡林平、富川政吉、山下勝一、松井光太郎、無名氏、山田淸▲五十五錢荒川喜佐一▲四十錢胡非▲四十二錢奧村千代子▲四十錢宛日浦惣五郎、伊藤啓太郎、有志一同

お寫眞は銀座 電話3-3025

日日案内

雜件

譲地 新發屯絕好住宅地 バス至便昌平街一〇一、縞永、電(2)一七七八番

電話 賣買 曙町四ノ一 脇坂ビル 電話商會、電(3)六七〇〇

邦文 タイピスト養成 午前、午後、夜間 朝日通日本タイプライター會社

貸間 あり食事附 御希望の方は 電話(3)四七九六番へ

素人下宿致します 問合せ 電話(3)二〇八六番へ

店員 入用 中等校卒程度 內地人廿三四 要保證人 市內富士町二 近江印刷所

女中 さん入用 希望の方は吉野町二丁目 北滿旅館へ 電(3)二三〇六

コック 入用 五條橋角 朝日アパート 五・生長食堂 電二一一六七

下宿 御轉宿は今のうち 御白身の家庭同樣 宿料特安 二人樣連れ更に割引 貸間も有る 富士町五丁目 同和號 電話(3)六八三七番

譲店 市內目拔の場所 盛業中の「おこし」製造店 都合に依り至急譲り度し 御希望の方は梅ケ枝町三ノ二 足立商店 電(三)五七四四へ

急募 小店員 女店員 數名 新京東二條通 朝日の店

營業

金融 新京浪速町二ノ一六 (3)六五五〇 福海商事

茶と茶道具の御用命は…… みどり茶園へ 吉野町一丁目 電3四七七〇番

電話と金融 入船町一ノ九(ダイヤ街横入) 荻本電話店 番三ー六二六七

金融 新京三笠町一ノ十四 赤玉カフエー西横入 電(3)四九〇二 新興社

一般金融 新京入船町三ノ五 電(3)五七七三 昭和金融合資會社

鳥海川魚料理 溫泉閣 宴會は特に御相談 お酒一本七品 二円 電話(三)五八二五番 タイヤ街

特別廣告 新京一の底廉

ほねつぎ 中央通一五(裕泰號)内 末松接骨院 電(三)二二〇三番

人を雇はれるなら本會へ 自彊會本部(平井) 東三馬路無線電臺下 電二一一〇八五 失業路頭に迷ふものは本會へ 男女を問はず

看板は玉江へ 新京キネマ前 電話三ー二八二八番

パン 學校、官廳、商店 御用達 カネタパン店 電(2)一八六六

お惣菜の店(青陽ビル下) みづや 電(3)四二六五番

はり・灸(きゅう) 祝町三丁目 朝鮮銀行横 新京鍼灸治療院 電話三ー二四六二番

家傳 お灸 中央通り大阪商船横 清水鍼灸院 電話3六七二七番

金融 官吏會社員の方に多少に不拘秘密迅速に信用御用立致します 御利用の程を! 受付午後二時より 帝キネ東側ー企救莊(裏筋) 興信社

松本醫院 內科、小兒科 性病、痔疾科 アヘン、モヒ ヘロイン中毒 (入院隨意) (隨時往診應需) 日本橋通郵便局前 電話三ー三七五六番

代書 各種會社並不動産登記 民刑訴訟 書類作成 建築設計 土地測量並製圖、邦文タイプライター印書 南洲堂代書館 新京朝日通五五領事館前 電三、二六二四番(呼)

大阪料理 ふぐ料理 なべもの 大阪一品料理(大小・宴會仕出し) 祝町新京キネマ裏 鳴門 ヨイトーサン 電話三ー四〇一三番

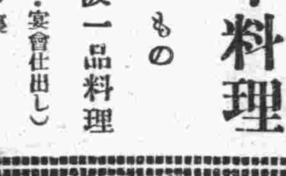

新京看護婦會 看護婦、附添婦、家政婦 お需めに應じ急速派遣致します 新京室町三丁目七 電話(3)六九七三番

割烹 三樂園 梅ケ枝町 安くて美味しい ●梅ケ枝料理 ●乘合丼 ●其他一品料理 御一人前三圓 宴會百人樣迄

トラック運搬 ●請負及貸切● 引越 煉瓦、砂、碎石、セメント其他建築材料一般 大和自動車運輸公司 曙町二丁八 電(3)六九〇八番

不動産金融 新京浪速町二丁目十六番地 丸福商事金融部 電話(3)六五五〇番

ちり紙は十善 日本橋通六二 電話(三)三一九四番

貸家
一、場所 錦町三丁目七番地(敷地八十坪煉瓦造平家)
一、間取 (洋間)八疊、三疊 日本間八疊、六疊、六疊
一、設備 溫水煖房、水洗式便所
一、家賃 百圓
御希望の方は 新京特別市新發屯滿和街一〇一號 東亞興業株式會社新京出張所 電二ー四九三五番

曾我廼家ピーラー 長崎ちつぽく御料理 御宴會に!! 御會席に!! 和洋御料理、御定食ランチ等、五拾錢より、洋酒、コーヒー其他御呑みもの一切 三笠町三丁目・電(3)六一八四番

營業課目 鑛山測量 鑛山調査 鑛石分折 鑛石鑑定 一般測量及製圖 技術正確 責任出願 新鑛業法ニ依ル正規製圖並出願手續 新京八島通四四 電話長三ー六四四七 滿洲鑛業社 社長 土方龜次郎 前參謀本部陸地測量部技師 前朝鮮總督府技師 技術主任 川瀨侍郎 前參謀本部陸地測量部技師 前滿洲測量部囑託 官衙調製ニモ應ズ 尙滿人ニハ通譯ヲ要セズ

公債と株式は電話三ー四〇六七番へ 新京東三條通り四十二番地(滿鐵病院横) 勸業債券 公社債 株式現物 賣買 松尾盛男商店 本店大連 支店奉天、安東

タバコのみの 齒磨スモカ 用心は臆病にせよ もイ、…がスモカは齒の爲めにどうか…はチトどうか

國華化粧品藥店ニアリ 767

家庭

中等學校へ入るには 小學校の教科書で充分

確實な知識を得よ 參考書は却て惡い

入學試驗が迫るにつれて子供の勉强も熱心の度を増して來ますし親も子供も志望する學校へ入つてくれる事を望みます。試驗を受ける當人よりも親の方が力瘤を入れたり心配したりします。

子供は勉强するなと云つても入學し度い一心から懸命に身を入れて準備の勉强をするものです。子供が勉强すのはいい事ですが、問題はその試驗勉强の仕方です、中學校の入學試驗は小學の卒業力を調べるためのものです。中學の入學試驗には必ず小學の教科書

〝教材の〟 中から問題を出す事になつてゐるのです。だから小學校での問題が頭に入つてゐさへすれば必ず良い成績が得られるのです、併し入學試驗の結果を見ると、滿足な解答が出來ない有様ですその最大原因は、小學校の教科書、小學校での學問以外に多くの參考書を撰つて澤山の事をやり過ぎる結果です。教科書や少年雜誌が主として子供が手にする事が出來る本なのですから、それ以外の分厚な何となく立派に見える

〝參考書〟 は子供にとつては驚異でもあり喜びでもあります。親として能ふ限りの助力と便宜とを子供に與へたい爲に、其の一方法として多くの參考書などを提供するのでせうが、これがいけないのです。それらの參考書が八九分迄解ればいいと考へる爲めに、皆學問が生半可なものとなります。多數のものを勉强する事は後になつて役に立たぬ方が多いのです。入學試驗の

〝準備の〟 場合は特にさうです。確實な知識を與へる事確實な答、確實な知識を得るやう訓練すること―それが何より大切なのです。中學校から云つても、小學校の知識が確實である事が何より大切で、小學校での生半可な知識は困りものであるのです。子供自身からみても小學校での知識を基礎として其の上に總ての學問を築き上げて行くのですから、その學習生活に何よりも貴い役割を勤めるのは小學校での確實な

〝知識で〟 あるのです多數の參考書などの分量、澤山な勉强法は確實にやるといふ傾向が少ないものです。可愛さの餘りあの本も此の書物もなどと與へるのはよくない事です。確實な小學生としての知識を與へる事が、入學試驗に成功する一番いい方法です十分に親達は考へてみなければならぬと思ひます。

眼鏡はどんな時に掛けねばならぬか?

そして其の正しい掛け方は?

滿鐵醫院眼科 喜早圭吾

(一)

眼鏡はどういふ時に掛けなければならないかと申しますと、遠い所や近い所を視る時に視力が足りない場合、年を老つて近くを視る力が弱つた場合、及び特殊の眼の病氣に罹つてる人や或は强烈な光線の下で仕事をする様な人が眼を有害な光線から保護しなければならぬ場合などであります

第一の場合とは何でありませうか、と申しますと皆さん御承知の近視、遠視、亂視がこれであります。それならこの近視、遠視、亂視といふのは一體どんなものでありませうこの事に就いては非常に間違つた考へを待つてゐる人が多い樣でありますから次に少しく詳しく述べて見ませう。

眼球は三枚の膜から出來て居り、丁度寫眞機の樣な構造をもつて居ります。そしてその中の門側の二枚は黑い色素を含んで居り、寫眞機の暗函に相當して居ります。又眼球の中には水晶體といふ生きたレンズがある事も

寫眞機 と變りがありません。

違ふところは寫眞機は蛇腹を伸縮させて焦點を合せますが人間の眼球ではさうはゆきませんのでその代り水晶體を厚くしたり薄くしたりして眼を遠近に調節させるのであります。生れたばかりの私共の眼球は矢張りまだ小さい、然し約一年半も經ちますと略正球形となり發育が停止してしまい大人の眼球と同じ大きさになります。かくの如く立派に發育した眼は遠方からの光線が丁度網膜(寫眞機の種板に相當する所)の上に焦點の結ぶ樣に出來て居ります。これが正視眼といふものであります。然るにそこまで達しないうちに發育が停つた場合には眼球の奧行きが短く遠方からの

光線は 網膜より後の方に像を結びませう。此の樣な時には眼の前に凸レンズをかけて光を集めてやらなければ、丁度網膜の上に像を結ばせる事が出來ません、これが遠視眼であります。次に發育が更に進んだ場合を考へて見ませう、即ち發育が進んで眼球の奧行が伸びたとすると遠視眼の場合と反對に遠方の光線は、網膜よりも前方に像を結びますそれゆゑ凹レンズをもつて、光線を分散してやらなければ丁度網膜の上に像を結ぶ事が出來ません。これが近視眼であります。又眼の角膜(俗に黑眼)は生れつき一定の歪みをもつて居ります。この

角膜の 歪み即ち彎曲度に眼球の縱軸と横軸とで差があつたとすると垂直面の光線と水平面の光線との像を結ぶ場所が違つて來ます。こういふ人が物を視ると縱と横とで視へ方の判然さが違ひます。これが亂視といふものであつて近視の眼にかういふ事が起れば近視性の亂視といひ、遠視の眼に起れば遠視性の亂視と申します。これ等の變化は先天性の素因によつて起るものでありますが、また後天的にも起り得るとされて居ります。以上述べました樣な近視や遠視亂視は眞性の近視、遠視、亂視と名づけられて居るものであつて、必ず眼鏡を用ひて矯正してやらなければならぬものであります。然るに眼球の方は遠視又は正視でありながら近視眼鏡を用ひなければ遠方が見えなかつたり或は自分の眼の近視、遠視、亂視の度よりも强い眼鏡を掛けなければ物がはつきりしない人が非常に澤山あります。之は眞性の近視や遠視、亂視ではなくて假のものであります

視力を

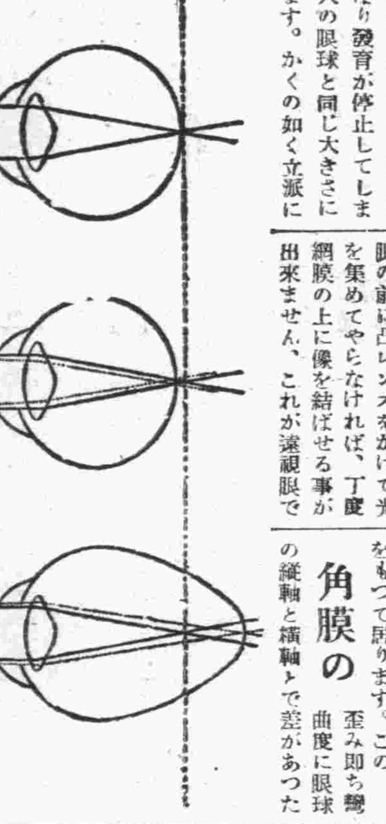

キモノに (性)(格)が表はれる

色や模様にとらはれずこんな氣心で作つたら

△…女性が自分の衣裳を作る時には、誰しもできるだけ自分の顔や身體に似合ふやうな色やデザインを選びますが、尙ほもう一歩つき進んで、自分の性格にも調和するかどうかといふ點も考へるべきだと思ひます。

△…例へば個性のハッキリした人だとか理智的な人だとか、どちらかと云へば强い感じの女性には、藤色とか桃色とかのやさしい淡色も優美な花模様は似合はないものです、そして黑とか紺とか、すべて濃暗色系統の色彩や模様よりも線で現した縞のやうな立體的な柄の方がピッタリします。

△…それと反對に純女性的な可憐な女性には、黑つぽい色や奇拔な柄は似合ず美しい淡色系統や優美な模様ものが適します。

△…しかし一般の人は之を逆にとつて、衣服で性格をカモフラージしようとして、强い性格の人が淡色の可憐な感じのする着物を着たり弱い性格の人が强い感じの衣裳をつける場合をよく見かけます。

△…だが近代女性の眞の美しさはあくまでも自分の個性を生かしたところから、現はれるべきですから、衣裳にしても裝飾品にしても、大いに自分の性格を强調するやうなものを身につけ、そしてそこから他人には模倣できない新しい美しさを發揮させるのが最も賢明な方法ではないでせうか。

殘り糸で出來る 毛糸の((胸飾り))

―可愛いものです―

(毛) 織のドレス或はオーバーの胸飾りに同系統と配合のよい明るい色をまぜた毛糸でこんなお花をつくつておつけになつたらいかがでせう、ほんの僅かな殘り糸で二、三十分もあつたら出來るのです、お宅へ遊びに見えたお友達の胸にもつけておあげになつたら喜ばれます。

(ま) づ鎖編みを五つして輪にしそのまゝりに長編を二つづつ入れて丸くつくります。次の段は鎖編五つして三目おいてコマ編みでとめるといふ風にぐるつとします。これで土台が出來ました最初鎖五つして輪にしたその內側の目に糸をとつて鎖を廿したら、隣りの目にコマ編みで止あ又鎖廿したら隣の目にとめます、そこが五つ出來たら次は長編の周圍に鎖を今度は廿五してはとめ、廿五したらとめます、一番外側の鎖の上にも一目に一つづつ鎖を、今度は卅づつしてゆけばいいのです

を加へます

お料理獻立

西洋風の蠣飯

お寒い夜は蠣飯が美味しうございますが、このやうに西洋風に致しますのも亦、變つて居りますから申上げませう

【材料】(五人前)

小蠣三十五ケ、バタ大匙二杯、玉葱一ケ、鹽、胡椒少々、トマトケチャップ五勺、御飯茶碗に五杯

まづ玉葱のみじん切を炒め御飯を加へて炒めて、別のフライパンで蠣を炒め合せてから鹽、胡椒にトマトケチャップ

今日の話題

△江戸に於ける消防組織の始め…大名火消の設けられましたのは江戸幕府の初め、寛永十一年の一月二十九日であります。江戸詰の各大名屋敷に一組づゝ置かれたもので、勇みの町火消よりもずつと早く出來たものであります

△火事のことでは、天明八年の同じ二十九日に京都で稀有の大火があり、十八萬三千戸を燒失してをります。

△明治三十八年の一月二十九日、日露の役で黑溝臺を占領するまでの激戰は酷寒中しかも粉々たる雪の中で行はれた涙ぐましいまでの惡戰苦闘でありました。しかし我軍は遂に敵を渾河右岸に驅逐し、黑溝臺に日章旗をひるがへしたのであります。

△今日が誕生日に當る人にロシアの文豪チエーホフ(西暦一八六〇年)と現フランス文壇の巨星ロマン・ローラン(一八六六年)の二人があります。

婦人倶樂部(二月號)

婦人倶樂部二月號は「流行新手藝全集」と「漢方秘藥三百種の處方」と二冊漫畫本もその上にあるといふ豪華さである、手藝全集の方は、附錄としては型破りの「打拔圖案型紙」を十二三板頁の中に綴ち込んでゐるのが新趣向だ漢方秘藥二百種のは學西安周先生の處方淺田宗伯先生直傳とあるから憾がないものである、本誌の記事では「事件の婦人を語る新聞記者座談會」「合格の秘決を語る中等學校入試準備の座談會」「雪に埋もれて生活する北國女の座談會」の實話「兇暴性の兒童を善導した母の動物語」など結構である。其他實用記事にも汗干充棟「食物と飲物で顔を美しくした經驗」「現代式化粧法口紅頬紅のつけ方經濟で着心地よい關西仕立の和服」「手輕で美味しい家庭おでんの作り方」「美味しい甘酒の作り方」など…「僅か些か五日の感があるが「本場自慢の牡蠣料理」「僅かの費用で短時日に肺病を征服した體驗談」なども、肺病國日本には貴重な讀物であらう

けふの番組

(M・T・C・Y 新京放送局) 廿九日(水曜)

◉朝◉

六、三〇建國體操(滿語)
六、五一ラヂオ體操(東京)
七、一〇氣象通報(大連)
七、一五初等滿語講座(大連) 講師 秩父固太郎
七、四〇初等日語講座(奉天) 講師 田中卓爾
八、一〇朝の音樂(大連)
八、三〇經濟市況(東京)
九、〇〇早晨演奏(奉天)
九、二〇料理獻立(大連)
九、四〇經濟市況(大連)

一〇、〇〇家庭講座 銀器漆器類のしまひ方 赤塚久子
一〇、二五家庭メモ(大連)
一〇、三五經濟市況(東京)
一〇、四〇經濟市況(東京)
一〇、五九時報(東京)
一一、四〇ニュース(東京、引續き新京)

◉晝◉

〇、〇一經濟市況(大連引續き新京)
〇、二〇晝の演藝(レコード)
〇、四〇建國體操(滿語)
一、〇〇白天演藝(大連)
清唱 一、文昭關 二、武家坡 三、汾河灣 唱 桂珍 胡琴 浦順卿 月琴 張雲惠
一、二〇ニュース(滿語)
一、三〇日本講義(奉天) 日本商工業及産業之大概 奉天市總商會秘書 片山滿城
一、五〇下午演奏
二、〇〇經濟市況(大連)
引續き 日用品値段(滿語)
二、五〇經濟市況―(東京)
三、〇〇ニュース(東京)
三、三〇經濟市況(大連、引續き新京)
三、五〇ニュース
四、三〇ニュース(鮮語)
引續き 漫談「最近の世相」(鮮語) 李青天
四、五〇ニュース(英語)
五、〇〇子供の時間(大連)
歌舞劇 一、新年之樂(滿語) 二、春天的快樂(滿語) 大同女子技藝學校生徒 程淑娟 王春容 沈翠玉 楊桂英 鄒紅梅 王貴榮

◉夜◉

五、二〇コドモの新聞(大連) 日本語解説 中溝新一
五、二五氣象通報、番組豫告
六、〇〇ニュース(東京)
六、二〇今晩の番組 官廳公示
六、二五政府公報(滿語)
六、三〇國民の時間 吟爾濱 歳首感言 哈爾濱警察廳長 于鏡濤
七、〇〇落語(東京) 萬金丹 三遊亭小圓朝
七、二五合唱と管絃樂=東京日比谷公會堂より中繼= 武藏野音樂學校生徒 新交響樂團 指揮アウグスト・ユンケル 鎮魂曲 ケルビーニ作曲 ハ短調
八、〇〇琵琶(東京) 元寇 寶田晃鎣
八、三〇時報ニュース(東京) 引續きニュース
八、四五ニュース、經濟市況 氣象通報番組豫告(滿語)
九、〇〇舊劇 滑油山 協和國劇社票友
九、三〇戲劇(大連) 上天臺 黎明國劇研究社員
一〇、〇〇北滿の時間(哈爾濱) 一、講演 文化媒介者 ボグダーノフ 二、ニュース

小兒科專門 太田醫院 新京神社南横 電③3839

森永ドライミルク
小兒科大家挙つて御推奨の
母乳に代る
母乳に最も近い標準粉乳
森永煉乳株式會社

鼻病治療に『湊式』を!

恐るべき鼻病の最危險期である!
難治の鼻病征伐は「湊式」治療器で湊ドクトル父子二代研究の結晶!!

鼻の病氣の惡化し易い冷たい外氣を吸ひ込まねばならぬ時候であります。鼻病患者は此際特に注意せねばなりません。罹つてない方も充分豫防されねばならぬ危險期です。鼻汁の出る人、鼻のつまる人頭の重い人又は痛む人、勉强の根氣がない學生方、事務の能率のあがらぬ銀行會社員諸君、種々な賣藥や治療に失望された鼻科の專門醫に遠隔な人達は、是非左記の所へハガキ一枚を投じられるやう御勧めいたします。

百萬人以上の使用者から、マスコットとして重寶がられて居る最新鼻病治療器「湊式」は、創案者が父子二代半世紀に渉る苦心研究の結晶として、一般市場にありふれたインチキな一夜作りの製品とは全くその趣を異にし、その器具の機構の理想的なこと、その藥液の作用の合理的なこと、兩者組合せの科學的なこと等、眞に眞面目な創案者の親切な考慮のほどを思はせるのであります。

スピード尊重の現代に最も適はしい、時間と費用と効果との三點に周到な注意が拂はれてゐるため、使用者から流線型鼻病治療器の名を得たのも亦當然のことゝいはねばなりません。一般民衆治療藥改善のため、その生涯を捧げてゐられる湊ドクトルの熱誠は、遂に鼻病治療界に此新しい治療器と治療液を提供するに到つたのであります。

「湊式」吸癒器の特徴
一、藥液を微細な煙霧にして噴出する事。
一、鼻粘膜を損傷せず安心して使へる事。
一、煙草一本吸ふほどの手數で出來る事。
一、勉學執務中も片手で自由に出來る事。
一、ポケットや袂に入れて携帶自在の事。

「湊式」吸癒液の特徴
一、コカインもアドレナリンも含まぬ事。
一、殺菌消炎滲透作用に富む油製劑の事。
一、中毒や習慣性に陷る不安の絶無な事。
一、經濟的で一日の費用僅か五六錢の事。
一、評判通りよくきゝ使用後爽快なる事。

此の吸癒液と吸癒器との合理的な組合せが「湊式」の特徴であり、理想的最新鼻病治療法として賞讃を蒙る點であります。

詳細な説明書を御希望の方は、住所御氏名を楷書でわかり易く認めて左記の何れかへハガキで御申込次第 鼻病新治療法 無代進呈致します。

湊製藥大阪營業所 大阪市東區高麗橋詰町五〇 電話東 四五四六番
湊製藥東京營業所 東京市日本橋區吳服橋三ノ七 電話日本橋三七〇〇番
代理店 山口器械店・中村利商店・藤本商店 村中兄弟・高橋・丹平・小林・賣藥
是が湊式の商標です。ニセ物に御注意下さい

さくらフヰルム
寫眞日本の二大製品
さくら印画紙

新入荷
静岡産 ワサビ漬
朝鮮産 新明太子
北海産 新スヾ子
市場 日華洋行 電話三―三三四三番

美術諸看板 商業美術一般
整美社
看板の御用命は 新京祝町二丁目五、四番地 (銀パレス前)

新京見物場
性の百貨店
新京富士町 みくに湯横

古賀 辯護士 正七位 前判事
法律事務所
日本橋通新京百貨店通 電話(3)二一四七番

電氣寫眞
お急ぎの方は特に御相談に應じます
出張撮影も致します
東一條通ダイヤ街際
三葉寫眞館
電話③四〇二三番

文藝

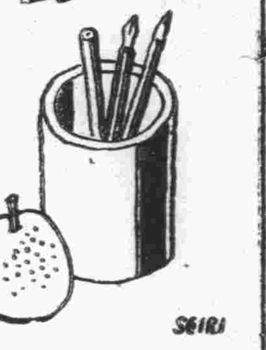

新年文藝三等入選　生活の季（戯曲）

淀野參　(上)

人物
秋子　二十四五才
風間　三十才近く
舞台　アパートの一室、上手に窓、下手に扉、寢台机、椅子、茶棚、電熱器、トランク、額、其他
時　秋晴れの朝

幕開く、秋子、簡單な服裝にて、窓を開いてゐる、風間は輕い洋服にて椅子に腰を下して新聞を讀んでゐる

秋子―だつて矢張り、待遠しい氣持がしますわねえ。

風間―もう僅かな時間だ、時間の問題だ。……よく君は落着いてゐられるねえ。

秋子―落着いてなんか居ませんわ……だつて何うしようも無いぢやありませんか、今更立騒ごうにも、騒ぐ考へさへ纒りはしませんわ。

風間―何うして迎へに行かなかつたんだ、瀟田君は、何と言つたつて、心細い氣持だらうと思ふよ。……明るい世界の中では、君が唯一つの心の壺なんだからねえ……迎へに行つてやつた方が良かつたと思ふよ。

秋子―私、人なかで涙を流したくはありませんわ、あの人も充分承知してゐる筈です。この間屆けた手紙に、私は家で待つてゐます、會へば直ぐ泣いつちやいますから家で靜かに待つてゐますつて。だから眞直ぐに一番早い列車で歸つて來て下さいつて書いてやりましたの。あの人も、それは承知してゐますの。

風間―確かに今日出獄するんだねえ。

秋子―間違ひなしですわ、唯一人の叔父さんになる人がわざわざ故郷から來て、引受けに行つた筈ですわ……私その方に御願ひして置いたんですもの。

風間―お湯が沸いてるよ

（秋子、窓を離れて、電熱器の湯沸しを取る、茶の用意をしながら）

秋子―今朝は素晴らしい秋晴れねえ、暖かい風が吹いてゐますわ……昨日買つて來たコーヒーを入れませう、お別れに。

風間―全く、お別れだ……夢の樣に經つた二年だつたよ……服役の瀟田君には永い二年だつたに違ひないが……約束の時が來たんだ約束は約束として、お互に堅く行かねばなるまい。君の生活もこれからは正しい軌道に入るわけだ。

秋子―貴方の物は影も無いやうに、お持ちになりましたわねえ。

風間―何一つ殘さないやうに注意を拂つてゐる、吾々はより深い罪惡を犯してゐたる事になるんだから。罪の清算だよ、瀟田君が知れば怒るかも知れない、怒るに決つてゐる、僕達の秘密は絶對に守り通さねばならないで無ければ君が最も悲慘な境地に陷るんだからねえ。

秋子―何時も言つてるやうに私は直ぐにでも此の土地を去りますわ、貴方とも一生會はないやうにしますわ……それで無ければ感の強い瀟田は私達の氣の動きを知るにきまつてゐますから……私、ちやんと心に立てたプランがありますの、その通りにやつて見せますわ。

風間―是非共さうやらねばいけない。僕だつて瀟田君を憎む氣持は少しもない、僕達の生活が斯うして結ばれたのも、一つの情愛に追ひたてられたつて事なんだ。義理堅く生きて行かねばならなかつたかも知れない……だからと言つて君の愛情を全々瀟田君から奪ひ取らうとしたわけぢやない、手前勝手な理窟ではあるにしてもこの深みから今日限り洗ひざらひ離れて、浮び上つて來てゐる。未練が無いわけぢやない……でも爭ふなんて氣持は露程にもない君が勝手なんだらうか、それ共僕が不人情なんだらうか。

秋子―私には解りませんの……自分の考へてゐることもしてゐる事も……なんて馬鹿なんでせうねえ。

風間―君は淋しくはないだらう。

秋子―迷つてゐるの。心ではこうときめてゐても、何うしても迷ひが起きるの。

風間―僕は寂しいんだ、今日までの生活を洗つて終ふ氣持でゐても、何か夢が追つかけて來るやうだ……心苦しい氣持だ。

秋子―さつぱりと落着けないんですわ……貴方にだつて解つてもらへる筈ですわ。

風間―仕方は無い……僕が今少し堅い意志さへ持つてゐたらと後悔してゐる。初めの氣持では何でも無い事のやうに考へてゐたものだ。それに、今更ら執着を持つたり、後悔をしたり、夢を追つたり（寢台の端に腰掛ける）……瀟田君は純情家だ、柔しい男だ、僕は今、その瀟田君の溫順につけ込んだ氣がして、心苦しい……感情つて奴ア簡單に行かない。

秋子―困るわ、貴方がそんなにいら立つた氣持になつちや……私は何うすればいゝんです、一體何うすればいゝでせう。

風間―惡かつた……僕が堅固でさへあつたら全てが角の無い方向に進んで行くんだ最初は型の上だけでも堅い氣持を表はして別れてゐればいゝんだ、それから心だ此奴が困る、仕末の惡い奴だ、……仕方は無い、今更らにもなつて……これ迄順調に運んで置きながら最後に弱味を出しちやまるで男ぢやない、君も早速さう決めてくれなければ……堅く信念を持つて。

秋子―えゝ、その氣になるわさあ匂ひの高いコーヒーの中で別れて行きましよう……

……秋晴れの清々しい朝の氣持……光の中で洗はれてさつぱりと何でもない事にしてしまはなきア。

（共にテーブルを中にしてその周圍に動きながら）

風間―もうこうした生活は、一生を通じてあつてはならないんだ、今朝を最後として……そして今朝の記憶が何時までも殘ることだらう別れの悲しみを思ひ出す度毎に、時間を逆に昇つて行つて、君との生活の數々を思ひ出すだらう……こつそりとした秘密のなかで二人共次第に年を取つて行く、……そして人間に、熱情も感激も無いようになつた時その秘密な樂しい思ひが馬鹿々々しい罪惡だつたと氣付くやうになるに違ひない、今でこそ命を懸けての愛の問題が、そんな色合になる時代が來たら殺風景、この上も無しだねえ。

秋子―貴方は、何か記念の爲に、私に下さる物はないんですの。

風間―君はロマンチックに考へてゐるからそんな物が慾しいんだ、記念になるものが慾しければやつてもいゝ……でも品物つてものは冷え切つてゐるよ、人間が溫めてやらねば溫味は持つてゐない……却つてそんな物は吐息をつく材料になるばかりだ、過去を洗はうとしてゐる今、記念になる物を交換したところで、君が再び僕の生活から放たれて來るわけぢやない。瀟田君も服役の生活から放たれて、今日までの生活を洗つて、歸つて來る、これからの生活は、皆第一歩だ、現實に、眞直ぐ向つて進むだけだ……振り返らうとしてはいけない、振返つちや、新しい生活は臺無しになる。

秋子―だつて、そんな風に出來よう筈はありませんわ。

爆撃機

通俗雑誌　良き也

お正月で色んな雜誌を覗き色々勉强出來た。『實話雜誌』お正月娯しみの頁つてのに近頃流行小說の筋書と女主人公解剖あり、滿日、鐵兵の『流れある風景』なんか中外商業に連載物なるを知る。『新青年』を讀めば、『妾はどうして墮落したか』といふヒット記事あり、大連ヤマトホテルの利用法を知り得た。同誌にある支那の二十五萬圓彩票の話も佳作だ。新年の附錄合戰の秀逸は『婦人之友』の文化生活必需品標準繪解であつた。同誌は內容に於いても多分の進歩性あり、推薦出來る『オール讀物』の新進映畫女優座談會で『男に生れてゐたら』と訊かれ日活の春日芳子曰く『政治家、總理大臣もいゝけれども殺されるのはいやだわ……』等々（補窟太）

學藝消息

△『鵲』第七號一月十五日發行された、小池亮夫、三好弘光、瀧口武士、井上麟二、八木橋雄次郎、矢原禮三郎諸氏詩作發表

△大連ツーリスト・ビユーローの『旅行滿洲』では四月に『滿洲の旅と花』を諸家に執筆を乞ふ由

△谷萩那華雄氏（『月刊滿洲』寄稿家、歩兵中佐）二十日旅大訪問、二十一日歸奉した

△獨立作家倶樂部誕生　林房雄らの主唱した上記倶樂部はいよいよ成立した

△箕輪錬一氏　以前『改造』編輯部員の同氏は日本ペン倶樂部の書記長となつた

ノート

○寄稿家諸氏との聯絡成り本欄の面目一新することとなつた。些か文藝同人的偏向あつたのを自ら打破し、ひろく文化科學並びに藝術創作のために解放する。

○就いては文化科學に關する評論特に滿洲支那ソ聯の問題に關する紹介、批評、學術的研究等の投稿をもとめる。なるべくコッピイを取つて置いて掲載は一任ありたい。

○なほ短編小說は毎月の懸賞募集を續ける。詩、短歌、俳句、川柳等の投稿も同じやうに歡迎する。この外に短文の特定欄を設けたいと思ふ。『文藝』の『文藝ポスト』乃至は東朝の鐵箒式の寸鐵的且つ尖銳な內容を期待する。これは紙上匿名でいいから自由にペンを揮つてほしい。二百字乃至四百字位がいい

何を以て一九三九年を危機と言ふか

小山貞知

私は本年第六年を迎へた所の『滿洲評論』第一號の巻頭に『非常時一九三九年の認識』なる一文を草して置いた。

これまで人々はよく一九三五・六年の危機、ブラック・ラインといふことを唱へて來たのであつた。皇紀二千五百九十六年の本年を以つて、いよいよ海軍軍縮會議よりは脱退し、われわれは實際にこの黒線を越えたのである。

私がいま一九三九年の危機說を年頭に於いて高唱する理由は大略次の如きものである

私は先づ一九三九年頃を東亞の危機であると想定する。これは取りも直さず日本の危機である。つまり、一九三六年の危機が三年ばかり延びたのだと解釋していいわけだ。それでは何故一九三九年頃を東亞の危機といふか。その內容は幾つもあるが、先づ

一、ソ聯の東漸勢力が擴大する。すなはちソ聯勢力の東漸は外蒙古、新疆を併呑し更に北支に入ると同時にシベリアに於けるアンガロストロイ第一期事業完成を俟つて極東の機械工業が充實し、極東作戰に於いて日本陸軍に對抗し得るだけの勢力を保持するやうになる。

二、その頃には米國の海陸空軍擴張計畫が完成する。先般來行はれ來つた軍縮會議は各國の軍力偵察戰であつたと言へよう。一九三九年頃には米國は渡洋作戰に關する一切の準備を整へ、日本海軍の對抗勢力を保持するに至るであらう。

三、英國の勢力はシンガポール要塞を中心としてやはり東漸するものと考へねばならぬ。三千萬磅の經費による同要塞の七ケ年計畫建設は本年を以て完成する。三年の後には、陸、海、空軍の根據地として充分日本の對抗勢力となるであらう。

以上はソ聯、米國、英國を取つて私の見解を述べたのであるが、更にお隣りの支那、蔣さんの支那のことを考へねばならぬ。私の得た情報によれば、蔣介石は暫く隱忍自重、時至り英米の後援を得或ひは日ソ對峙の機に於いて失地恢復に名を籍り擧國的反滿抗日の態度に出るであらう、今日平和の時に在つて、やはり戰爭の不可避的傾向はこれを確認せねばならぬ。一九三九年末乃至一九四〇年を上述の如き大危機と見ることについては、私は今日の滿洲の現在工作に携はつてゐる首腦部の諸氏のコンファメイションを大體得てゐることをこゝに言つて置こう。

今日機械文化の進歩は極めて迅速である。一九一四―一七年の歐洲大戰は第一次世界戰爭であつて、未だ眞の世界戰たる內容を有しなかつた。若し太平洋戰爭が勃發するとせば、それは兵家のいはゆるセン滅戰爭であらう。あと三年の間には、飛行機の無着陸距離も潜航艇の航續距離もともに世界一週に堪ゆるに至るであらう。

さき頃、二十億前後の豫算問題で日本政府は『徹夜分取』をしなければならなかつた。少くとも百億の戰費をいかにして決定するか。それについては日本の政治問題となる。滿洲國現在の政治機構も問題となる。統制諸會社が事業集中にのみ熱心で、重役旅費を稼ぎ、交際費過多なるが如き現狀は嚴正な批判檢討を必要とすると考へる。更に、思想對策、教育方針、對支政策、當面の諸問題少しとしないのである。海上雲遠けれど波高し、これ渤海を臨んでの私の年頭所感であつた（文責在記者）

探偵小說　殺人技師（さつじんぎし）

森下雨村　茅場棠水畫

八　青い自動車（三）

『どうかしたんですか？　氣分でも惡いのですか？』

その時、二人の膝が觸くすれあつた。耕太郎はちよつと妙な氣がした。膝と膝との感觸に、何かしら尋常でないものを感じたのだ。

『どうかなすつたですか？―もし。』

どうも腑に落ちないと思ひながら、耕太郎はもう一度すり寄つた。その途端、カーブにさしかゝつた自動車が急に蹶しく動搖した。

と、女がまるでのめる樣に、ぐらりと彼の方へ倒れ掛つて來た。

『ど、どうしたので―？』

いひかけたまゝ、耕太郎の舌は石のやうにこはばつた―。

『き、君―。』

耕太郎は、息のつまろやうな思ひをしながら、やつと運轉手に聲をかけた。

自動車は今、閑靜な屋敷町を走つてゐる。

『はア―？』

運轉手は、前方を向いたまゝ答へた。

『僕、大變な忘れ物をしたんだ。ちよつと、こゝで自動車を停めてくれたまへ。』

『え？　停めるのですか？』

『さうだ。僕だけ降ろしてくれたまへ、この人は先へ行つてもらふんだ。昭和ホテルへ―間違つちやいけないよ。芝浦の昭和ホテルまで―。』

彼は、ポケットへ手を突つ込んで、五圓紙幣をつかみ出した。生憎とこまかいのがなかつた。

『ぢや、これを渡しとく、いゝかね。分つてるね―芝浦の昭和ホテルへ送り屆けて呉れたまへ』

自動車が停ると、耕太郎は運轉手も待たず、自分で扉を開けて飛び降りながら、陰鬱な屋敷町を一散に驅け出した。

うやむやのうちに、五圓紙幣を押つけられた運轉手は、闇の中に消えてゆく耕太郎を見送りながら、怪訝さうに頭を傾けてゐたが再びハンドルを握ると、轆轤が止まつてしまつて、動かないので、

『チエッ！』

と輕く舌打ちをして、自動車を降りた。

そして轆轤ガチャガチャとはげしくエンジンを廻しておいて、さて運轉臺に乘込まうと、片足をかけて、ふと客席を見ると、今まで窓ガラスにもたれてゐた女が、がくりと座席の上にうつ伏せになつてゐる。

『もし―もし。』

返事がない。

『もし、どうかなさつたんですか？』

それでも、やはり返事がない。

『御氣分でも惡いんですか？　どこかお加減でも―。』

さういひながら、彼は座席の方に上半身を乘り出して、女の樣子に注意した。顏は見えないが左の手をだらりと座席の外に垂れて、ぐんにやりとなつたまゝ、少しも動く樣子がない。格別、苦しさうなうめき聲も聞えない。

『はてな―？』

彼はふと怪しい胸騒ぎを感じた。今の男のあわてぶり―呼吸づかひも聞えないこの女客の樣子―何んにしても、これは尋常事ではない―。

彼は運轉臺から足を降ろすと、今度は客席の扉に手をかけた。そして靜かに扉を開きながら、何んだか恐いものを見るやうな氣持で、いくらか聲を張り上て、今一度、

『もしもし』

と呼んでみた。しかし依然として返事がない。

御座敷が出來ました
御宴會費　金貳圓以上
すき燒（御飯附）金一圓
ちり（〃）金一圓五十錢
寄鍋（〃）金一圓
其他鍋物一式並に和洋食、豚まんぢゆう
出前迅速
吉野食堂　店主 丸山義一郎　吉野町一丁目六　電話三―六八二四番

ハルピン
モデルンホテル
電話2318.3813.5559
百部屋ノ中五十部屋ニハ各々風呂洗面所ガ附イテイマス、部屋代ハ一日ニ付キ國幣1,50ヨリ御在イマス
カフェー
ザクスカ（三種25錢）
飲物（40錢）
御輕食ハ價格低廉
心付ケハ御辭退シマス
レストラン
ランチ（二皿65錢）
ディナ（一皿50錢）
其他飲物等ハ價格低廉宴會ハ一人前國幣2.50ヨリ出來マス サロン及ビジヤズバンドハ毎夕七時カラ始メマス
ホテル專屬娯樂場
アメリカンバー　トーキーシネマ
紳士淑女ヘノ理髪所　撞球場
ホテル事務員ハ露語英語日語滿洲語ヲ解シマス

●廣告の御用は電（3）三三〇〇番へ●

長唄　文化譜　杵家彌壽清
尺八　琴古流　井上起秀
申込所　新京室町一ノ十九（田中ビル前）
初心ノ方懇切ニ教授申上ゲマス

お買ください　高くもなし　安くもなし
新京東二條通り　淺野酒店新京支店　電話（3）二二六八番

麻雀　RCRクラブ
大日本麻雀聯盟滿洲本部
ダイヤ街（天平西入）　電話三―三七二二番

立石家畜病院
入院 往診 隨意
移轉記念三月卅一日迄 畜犬健康無料診斷
崇智胡同二〇二番地（モンテカルロダンスホール裏横）

片山齒科
新京日本橋通・林洋行前入ル・電話（3）二〇三六

鋼版 凸版 [illegible]

醫療器械
村中兄弟商會
新京蓬莱町一丁目八　電話五九四八番

流行性感冒（はやりかぜ）には
（カリ印の）ヘプリン丸
感冒を消す法……
喉の濕布と鹽水含嗽
本劑朝夕二度服むべし
それにて快癒速かなり
胃腸を害せず・頭痛を鎮め口を潤り・穩かに解熱す
三日分 廿錢
大阪北濱 天[illegible]株式會社

淋 病 新 藥
陸軍藥局方收載
ソヨール
淋菌を滅殺し尿を清澄ならしむ、持續服用するも胃腸障害又は腎臟刺戟を起さず
（適應症）急性。慢性淋病・膀胱炎・尿道炎・消渇等
製造發賣元 ネオ製藥合資會社
東京市日本橋區江戸橋二丁目　電話日本橋三一一七番
（有名藥店ニアリ）

大學病院の强壯劑!!
貧血に＝衰弱に＝病後に＝
コドモ營養不良に
婦人産前産後、
斷然ヨクキク……コロイド鐵ペプトン
九州帝大醫學部研究室 栗原武晃先生創製
特約店 日本賣藥會社
發賣元 福岡市 天洋社業務部
大連、奉天 ハルビン

姙婦診察 助産應召
宅診、往診隨時
陸軍代用官舍 滿洲國政府代用官舍 電々會社々宅 囑託特約
産婆 宇野ノブヨ
ダイヤ街永樂町一丁目四（八島通東入二軒目）
電話（3）五九四七番（サンゴクヨイナ）

國産タイヤーの覇者

グッドリッチ

32×6 ヘビー

新ヂャイアント

トラツク・バス用

すべらぬ タイヤ

セーフティ

乗用車専用

橫濱護謨製造株式會社

きのふ相澤中佐公判第一日

永田中將の死の時刻 果然辯護人追及

從容所信を堂々と吐露

【東京國通】現役將校が現役將官との思想的相剋から一刀の下にこれを刺殺し陸軍省軍務局長室を鮮血を以て彩つた永田事件の被告步兵中佐相澤三郎氏（四八）を裁く軍法會議第一回公判は漸く

朝日 が輝き始めた二十八日午前十時第一師團司令部內法廷で佐藤裁判長以下小藤、木谷、木村若松の各判事、杉原法務官、島田檢察官、係り特別辯護人滿井中佐、鵜澤總明博士立會の下に開廷された、師團司令部では數日前から警戒手配其他設備萬端を完了し此の日は諏訪憲兵分隊長の率ゐる赤坂分隊の憲兵三十二名が司令部內外を嚴重に警戒し極度の緊張から來る無氣味な雰圍氣が漂つてゐる、一般傍聽人は夜中の十二時頃から押掛け午前九時の締切までに二百二十四名に達しこの中から抽籤で決定した上嚴重身許調査を行つて入廷せしめた、一方被告相澤中佐は澁谷區宇田川町東京衞戍刑務所の監房で獄內衣から陸軍中佐の

軍服 に着換へ午前九時二十分出所、看守長一名、看守二名に護送され同三十分司令部着、公判廷脇の假監房に入り靜かに開廷の時を待つた、同五十五分かの大正十三年の甘粕事件並に昭和八年七月の五・一五事件公判で歷史づけられた第一師團司令部橫の法廷の扉はサッと開かれた、特別傍聽人席には小栗警視總監、同期生代表として參謀本部庶務課長牟田口大佐等百名、法官席後の椅子席には堀師團長、岡部陸軍次官、香椎東京警備司令官山下調查部長、大山法務局長等ヅラリと居並ぶ、正十時裁判長を先頭に木谷、木村、小藤、若松の各判士、杉原法務官、島田檢察官、小倉、加藤兩錄事が入廷、辯護人席には鵜澤博士に滿井中佐が着席、被告相澤中佐は法廷橫の假監房から警査四名に護られて入廷、斯くて十時五分佐藤裁判長より開廷が嚴かに宣せられた、先づ姓名、生年月日、族稱、出生地、現住所等型の如き

訊問 があつて後島田檢察官立ちあがり公訴狀を讀みあげんとした時特別辯護人滿井中佐は突然立つて本訴訟の進行に關して發言を求むれば、滿場スワと緊張するうち裁判長之を許す

滿井中佐 第一 本被告事件豫審調書公訴狀は甚だ不明瞭である、皇軍の本質に基て公人的行爲と私的行爲を區別しなければならぬにも拘らず、事件は公人の資格をもつてやつたか私人の資格をもつてやつたか犯行主體たる被告を審理してなく不明瞭である

第二 本件の行動に關する被告側の審理は出來てゐるがその原因動機たる社會的事實に就ては何等の審理もしてゐない

第三 被害者たる永田中將の卒去の時刻が不明瞭である即ち當時陸軍省の公表によれば午後四時卒去したとしてあるが軍醫の診察に基く島田檢察官の報告は數刻を出でずして卒去せりとある、この點に重大な疑義がある果して陸軍省の發表が眞なりとせば被告は重傷を負せてその後死に至らしめた事となり、檢察官の報告に依れば殺傷したこととなつてゐる、この點に重大なる疑義を有するもので誤りは陸軍大臣にあるか檢察官にあるか、軍醫は確實に診察したことであらう、恐らく檢察官が正しいのであらう、時の陸相、首相、宮相が永田中將卒去後にも拘らず詐つて 陛下を欺き奉つてなほ存命してゐる如く奏上し奉り位階の奏請をなしたものと考へる

以上の三點を擧げ此重大事件を續つて陸相、宮相の處置と島田檢察官との間に重大なる喰違ひがある事は影響する所大であるから裁判長は充分に考慮せられたいと反省を促した上「此間の眞相を究明する迄公判を中止せられたい」と稍々興奮して述べたが、裁判長は之を

一蹴 して公判を續行島田檢察官起つて公訴狀を讀み上げ十時卅分一旦休憩、同五十五分再開、杉原法務官より訊問が開始された

杉原法務官 今檢察官の申述べた公訴事實を認めるか

相澤中佐 大體認める、その通りでありますが、根本に亙つて腑に落ちない點があります、原因に就て詳細お取調べを願ひたい

それより位階、學歷、家庭、資產等に就き審理を進める、進行の途中相澤中佐は「一つの願ひがあります、永田閣下に刄を向けた原因動機を述べさせて頂きたい」と急に言ひ出し杉原法務官より「言ふべき機會がある」とたしなめられて之れを斷念し父の敎へを語り

相澤中佐 父の御維新の時賊藩の名を浴びたことを非常に殘念がり子供の私に常に「陛下の御側に在ると思つて御奉公し日本に生を享けたものは何一つ自分のものはない食物も着物も時が來れば天子樣に御返し申上げるのだ」と敎へ此が自分の根本思想となつて居ります

と法廷も割れる樣な大聲を張上げて叫び自己の信念を吐露する

相澤中佐 天皇陛下は天地創造の大神の御身代りである、萬世一系天壤無窮である事は定まつてゐる原理である、大御心の不朽である事を考へると大宇宙の本源は 陛下の御實體であらせられる、大神と人間とは無窮の距りがあり君民の區別は絕對であると日本人の本質を說いて熱辯を振つた後突如壇上の裁判官に向ひ「何卒しつかり聽い頂きたく思ひます、ウロウロされると申上げ難くあります」と痛烈に

注意 し滿場を緊張させる、相澤中佐は宗教問題から發展して天皇絕對主義を說き此の間大聲を張上げて杉原法務官に對し、「靜かに聽け」と叱咤する等物凄い勢を以て約十五分以上に亙つて共產主義並びに無政府主義を信奉する人間の心の迷ひを諄々と說き「畢竟するに現世界は大御心即ち無窮の御惰に浴してこそ進發するものである」と喝破し十一時二十五分自己の信念を說き終る

杉原法務官 思想の變化は父より受けたものと見られるがどうか

相澤中佐 父は裁判官でありました、學校でも尙ほ種種の敎へを受けました

杉原法務官 陸軍士官學校長であらうか

相澤中佐 そうであります

杉原法務官 禪宗に就てはどうか

相澤中佐 直立不動の姿勢をとり 禪のことに就ては少し言ふ事があります、私が東久邇宮殿下の御伴をして仙臺の松島の瑞巖寺に行つた時殿下は中隊附將校に禪は國家の爲やるべきものだと仰せられたので私はこれに感じ禪を始めました、私は仙臺市で有名な輪王寺無外和尙の寺に滿二ケ年昭和四年から六、七年頃迄參禪に通ひ寺に起居し、自己を解脫して一心御奉公の修養を續けた、其後和尙の紹介で東北帝大總長北條時敬先生の下に書生となつて住込み先生夫妻から非常な感銘を受け更に腹の修業に努めた

杉原法務官 なほ信念に就て語り殘してゐることはないか

この時相澤中佐「昭和革新をやるべきこと」と云ひかけて杉原法務官に遮られて中止する

裁判長 仙臺の和尙と未だなほ交渉があるか

相澤中佐はハッとしたやうに面をあげたが又すぐ顏を伏せハラハラと淚を流し泣き乍ら決行後二回面會に來られました

裁判長 一番心に殘つた敎は何であるか

と問へば、相澤中佐はキットなつて

尊王絕對である

と答へ午前十一時四十分午前中の審理を終り裁判長午後二時迄の休憩を宣す

英先帝御大葬實況放送

英國先帝ジョージ五世陛下御大喪の實況を日滿放送協會では午後五時前後ロンドンよりの放送を中繼したが、滿洲では滿洲時間午後八時五十分アナウンスあつて、靈柩車三十分遲れたため、同九時十五分より十時過ぎまでB・B・Cを通じての、ウヰンザ宮殿よりの實況放送が中繼された、嚴肅な御大喪の御模樣は、眼のあたりに髣髴するが如くに空からの電波によつてラヂオのまへに集ふた人々に英國民をあげての悲しみの葬送の有樣を傳へた（寫眞實況放送を聽く一家庭）

國家革新の大理想を說く

憂國の陳述盡くる處を知らず

午後二時八分再開、杉原法務官は相澤中佐に對し中佐の國家革新の思想について訊問を進める

杉原法務官 國家觀念又は國家革新の思想は何時頃から持つやうになつたか

相澤中佐はキッとなつて大聲を張上げ

刄を揮つたことには相違はないがこの行爲は不得であらうか、私の心情が判らぬといふなら申上げやう、國家革新といふことは絕對にない、苟も日本國民に革新はない、大御心によつてそのことを翼贊し奉ることである、繰返へし言ふが私が國家革新は絕對にない、私が昭和四五年頃日本體操學校にある當時國家の狀態は寬に亙り實に情ない狀態であつた、農村には小作爭議が起り共產主義に心動き鐵道大臣、賞勳局總裁が妙な事をし最高學府でさへ御國に盡すことを敎へず經濟の中心もたゞ利己的の權益擁護にのみ動いてゐたのである

と當時の社會情勢に對し悲憤を叫びキッと裁判長をねめつける、相澤中佐は昂奮の爲顏面紅潮、更に語を續く

相澤中佐 外交も亦滿洲事變勃發以來は情ない狀態であり海軍條約も統帥權干犯の不都合があり、こうした例は毎日の如く誠に大御心を惱まし奉つて臣下として申譯ないと思つたのであります、こう考へると單に體操學校で御奉公申上げるだけでは濟まないと感じたのである、これが私の社會革新の動機となつたのであります

杉原法務官 そうした革新を考へるのに就て誰かと話したり特に本を讀んで感じたことはなかつたか

相澤中佐 別に特に本を讀んだ事もなく先輩運に伴れられて唯一度櫻會に出ただけですが之は何も影響がありませんでした

杉原法務官 靑森に赴任する時憤みを持つてゐたといふがそれはどんな憤みであつたか

相澤中佐 心に憂ひを持つて靑森に行き當時中尉であつた大西中尉の建國精神を聞き感動、大君に盡さねばならぬことを世の中の實際に照らして知つた、私は幼少の頃から父の敎へを受けてきたものの實際になすべきことを知らなかつた、この心の憂を絕つことが出來た、私は今迄にかくの如き靑年將校に會つたことがない

と大西中尉から受けた感化に感激に滿ちた言葉で縷々と述べ

その憂を絕つた理由は永遠に進化發展の道程を辿るのは宇宙の根源であり大君はその根源にましますから、故に吾々は大君に盡すのは自然の理である、偶々その眞諦に觸れた譯で大いに感激した次第である

次いで相澤中佐は靑年將校の思想傾向に觸れ

相澤中佐 靑年將校の考へについても一度申上げる、すべて尊皇絕對であります、例へば軍について聯隊長なら聯隊長は俺迄で、陛下の御身代りとして働くべきです「俺が俺が」と主張することは絕對に不可、皇軍がしつかり團結する爲には將校が一塊となつて上官とも切磋琢磨し軍民一體となつて昭和維新に進む、之が靑年將校の考へる理想であります、靑年將校が心血を注ぎ壓迫をも構はず努力してゐることを見たら日本臣民一人熱淚を催さぬものはないと信じます

杉原法務官 一口に言へば被告はどういふ理想に向はんとしたか

相澤中佐 人生は悠久な進化である、昭和維新は總ての點に於て明治維新と異つてゐる、明治維新も一朝一夕にはなし得なかつた、宜しく時代を反映して徐々開拓すべきものである

と述べ「どうです、判りますか」と裁判官に大見得を切り反問する

裁判長 よく判つた、まだ言ひ度いことはないか

相澤中佐 判れば言ふことはありません

杉原法務官 靑森在勤中昭和六年より七年にかけて步兵學校に度々召集されたがその時東京で社會情勢について誰と話したか

相澤中佐 曾根、大倉、安藤、佐藤、鴨田の各大尉及び西田稅、海軍では古賀、中村兩大尉等に會つた

愈よ事實の核心に觸る

杉原法務官 話し合つてから信念に變りはなかつたか

相澤中佐 變りはない

杉原法務官 皇軍に就て意見を述べよ

相澤中佐 皇軍の墮落は漸次深刻に感じた、豫審に於て特に昭和八年六月より申立たのは當時師團長會議に於て陸軍大臣の爲した「軍は率先して大御心を安んずる樣努力すべし」といふ實に軍の本質にかゝる重大な訓示さへ徹底せず東京に出て調べても師團によつては殆ど無關心であつた事を言ふのであります、これを考へるに、まるで職業的軍人であるいくら口で戰鬪法など研究しても根本を忘れて劍を揮つては何にもならぬ、革新に向つて話せばファッショ視され、軍の中央はと言へば政治的野心に走り、又隊長の替る毎に誘迎合するといふ信念のない將校も多く、閥を作つて公然とそんな事を大言する者もあり全く慨嘆に堪えなかつた

と述べ、午後二時五十五分休憩、三時十五分再開

杉原法務官 陸軍部內から廓清しなければならぬと考へて居たのであるか

相澤中佐 そうです

杉原法務官 永田中將が軍務局長に就任したとき被告はどう考へたか

と審理は一般精神から愈々事件の核心に觸れて行く、傍聽席、法廷は異常な緊張に氷りつく樣な靜けさにとざされる

相澤中佐 社會の情勢は維新の力で進んでゐる、一方保守の力がある、保守力に基く權力の保持である、私慾は絕對に排擊すべきものである、この點から永田閣下の就任を充分注意してゐたのである

茲で維新と保守の關係につき杉原法務官と辯護人鵜澤博士と被告相澤中佐との間に一、二の質問が繰返へされる

相澤中佐 永田閣下が就任してから靑年將校の集會を一且許して置きながら開催間際に各隊長を通じて中止せしめた、之は時も時元老重臣財閥官僚等の上京間際に當つた〇〇〇〇〇〇〇〇の中止で、どうしても政治的策動でしつたと信ずる次第です陸軍大臣唯一の補佐官である軍務局長が政治的野心から軍の中堅である靑年將校を指導もせずに却つて之を彈壓した〇〇〇事件の如き皇軍に千歲の汚名を殘す事を惹起してゐる、なほ地方の靑年將校をも故なくして彈壓してゐる事實は斷じて承服出來ぬ、機關說問題が起るや軍は政府と結託して元老重臣財閥官僚等に迎合する如く地方では彈壓し軍內部では眞崎總監を除かうとした

杉原法務官 永田閣下は政治的野心があると云ふが信ずべき所から聞いたと云ふのはどこか

相澤中佐 同志からであります

杉原法務官 その他には

相澤中佐 怪文書です

杉原法務官 尊敬すべき人の使嗾を受けたのではないか

相澤中佐 そうではありません

ときつぱり答へる

杉原法務官 永田局長の政治的野心とは如何なる意味か

相澤中佐 策動して何かになる……

と言はんとするを

杉原法務官 では中將とか大將にならうとか

相澤中佐 いや、元老重臣財閥官僚等に近寄つてゐる事を政治的野心と觀察したので要するに昭和維新への抑壓は總て永田局長に向ひ、永田局長が脈絡の中堅であつたのであります

杉原法務官 その永田觀は

相澤中佐 やはり同氏と直接話したり自分で見たり聞いたのであります

次回は卅日

斯くて漸く取調べは事件の核心に觸れて來たが相澤中佐にも疲勞の色濃く裁判長は法務官と打合せの結果三時四十七分第一回公判の閉廷を宣す、次回は卅日午前十時開廷の筈

軍法會議で發表の 相澤中佐の公訴事實

【東京國通】永田事件の被告相澤中佐を裁く軍法會議は廿八日午前十時より開かれたが相澤中佐の公訴事實は左の如く發表された

公訴事實

元臺灣步兵第一聯隊附　用兵器上官暴行殺人傷害　豫備役陸軍步兵中佐　相澤三郎

被告人は士族の家庭に生育し明治三十六年九月仙臺陸軍地方幼年學校に入校し逐次陸軍中央幼年學校陸軍士官學校の課程を修め同四十三年十二月陸軍步兵少尉に任ぜられ爾來各地に勤務し

累進 して昭和八年八月陸軍步兵中佐に進級し同十年十月十一日豫備役を仰付けられたるものなるところ資性純情朴直にして感受性に富み幼時より實父の忠君愛國の思想に依り薰化せられ陸軍の學校敎育を受け軍人精神を涵養するに伴ひ尊王の信念益々鞏固となり任官後常に奉公の至からざらんことを憂ひ或は明治維新史の傳記を愛讀してその言行に私淑し或は禪に入りて心神の修養に努め私心を去り至誠皇基の恢弘に邁進せんことを期するに至りしが東京在勤中昭和五年頃より漸次我國內外の情勢に關心を有し時事問題に注目するに及び當時の狀態をもつて我國の精神に悖り思想混亂し政治、外交、敎育、經濟等各部門共に惡弊累積し皇國の前途頗る憂慮すべきものありとし速かにこれを革新し國體の眞姿を顯現せざるべからずと

思惟 し爾後大岸賴好、大倉榮一、村中孝次、小川三郎、磯邊淺一、西田稅等と相知り所謂國家革新に關する意見を交換しその所信益々鞏固となりこれが實現を期するため場合により直接行動も亦辭するところに非ずとなし一意國家革新の氣運促進に焦心するに至れり

然るに同八年六月頃より國家の革新は軍部が國體觀念に透徹し一致結束して之に邁進せざるべからざるに拘らず陸軍の情勢はその期待に反するもの甚だしきものありとし、先づ陸軍部內の革正を斷行せざるべからずと思惟するに至りたるが、同九年三月當時陸軍少將永田鐵山氏の陸軍省軍務局長に就任後同志の言により同少將を以てその職務上の地位を利用して名を軍の統制に藉り國家革新の運動を阻止するものとなし同少將に對し嫌忌の念を有したが、同年十一月前記村中孝次、磯部淺一等が叛亂陰謀の嫌疑により軍法會議に於て取調べを受け、次で同十年四月停職處分に附せらるゝに及び

右は 同少將等が同志を陷害せんとする奸策に外ならずとする同志の言說及び所謂怪文書の記事を信じ、益々同少將に對する嫌惡の念增進するに至りたる折柄、同年七月十六日任地福山市に於て敎育總監更迭の新聞記事を見平素深く崇拜敬慕せる眞崎敎育總監の更迭を見るに至りたるは永田少將の策動に基くものと推斷し痛憤措く能はず總監更迭の事情を確めんと欲し同月十八日上京して偕行社に投宿未だその事情を確めざるに同少將に對する忿懣の情抑へ難く興奮の餘り之を殺害せんとの念を起したるも翌十九日朝稍冷靜に復し殺意を飜へし同日午後四時頃より陸軍省軍務局長室に於て同少將に面接しその辭職を勸告し大臣に對する輔佐よろしきを得ざるものありとして

論難 したり、かくて同月二十一日福山市に歸り前記村中孝次より送附しありたる同人作製の「敎育總監更迭事情要點」と題する文書を入手し、次で同月末頃作製者及び發送者不明の「軍閥重臣の大逆不逞」と題する所謂怪文書を受領し

敎育總監の更迭は永田少將等の策動により眞崎大將の意思に反して行はるゝに至りたるものにして斯の如きは畢竟統帥權干犯なりとの旨の右兩文書の記事に共鳴し同少將を以て政治的野心を抱藏し、重臣官僚等と歡を通じ皇軍を茶毒するものとし・

之を排除するに非らざれば陸軍の革正を期し難しと思惟するに至りたるところ偶々同年八月一日臺灣步兵第一聯隊附に轉補せられたるに依り赴任の上は今後容易に上京の機會を得難く然も此儘放任するに於ては皇軍の前途深憂に堪えざるものあり、寧ろこの際同少將を殺害して禍根を拔除するに如かずと

決意 したるも情勢の變化に一縷の望みを囑し同月十日正服に軍刀を帶び福山市を出發し同夜宇治山田市に宿泊、翌十一日早朝神宮に參拜後一路上京して同夜十時頃前記西田稅方に至り、同人及び前記大倉榮一と會談し東京に於る情勢は何等の變化なく、永田少將の退職は全く期待し難きを察し、茲に愈々同少將殺害の最後の決心を固め翌十二日朝同家を立ち出でゝ同日午前九時卅分頃陸軍省に至り整備局長室に立寄り同局長と對談中給仕を通じて永田少將の在室を確かめたる上中央廊下を通過して同九時四十五分頃同省軍務局長室に闖入し直ちに軍刀を拔き無言のまゝ同室南側の事務用机により執務中の同少將に

肉迫 し、同少將が漸く氣づいて立ち上り僅かに後方に避けたる際

後方よりその背部に一刀を加え同少將が隣室に向ひ避けんとするを追跡し隣室に通ずる扉の附近に於てその左背部を強く刺し通し更に同少將が同室內東南側に至り仰向けに顚倒するや其の左こめかみ部に斬りつけ仍つて同少將の背部に長さ九・五センチ、深さ一センチ及び長さ六センチ、深さ一センチ、左こめかみ部に長さ十四・五センチ、深さ四・五センチの創傷を蒙らしめ爲に同少將をして同創傷による出血に基き數刻を出でずして同室に於て死亡するに至らしめた、尙前記犯行に當り

同室 に居合せたる當時東京憲兵

隊長陸軍憲兵大佐新見英夫が之を阻止せんとして同室東南側に於て被告人の腰部に後方よりそれに抱きつきたる際上官たる事を認識せずして軍刀を以て同大佐の左上膊部を斬り約十五センチ、深さ骨に達し治癒に至るまで約四週間を要する創傷を蒙むらしめたるものなり

現役當時の相澤中佐

養鷄組合聯合會 第一回總會

在滿農家の副業として養鷄業も有望とされてゐるが、滿洲養鷄組合聯合會ではこの際これが普及をはかるべく、來る二月奉天で第一回總會を開催し普及方法その他に關し協議することになつた、なほ同聯合會事務所は現在種鷄場とゝもに瓦房店に置かれてゐるが近く奉天に移轉されるはずである

廣告

貸家

場所　興亞街三〇五、三〇七號　昨年六月竣工（外交部新廳舍前）
間取　二疊、八疊、六疊　風呂煖房（ペチカ）水便、電熱器等の設備完全
家賃　四十八圓　但し三月迄、煖房費一部家主負擔
御希望の方は　電話二一一六六八　北山まで

福岡縣人會總會 兼 新年宴會

恒例に依り左記の通り定時總會を兼新年宴會開催致し候に付奮つて御來會被下度候
追て御通知漏も可有之是非御來會被下度當御知合で未入會者の御方有之候はば御誘合せ御出席願上候
日時　一月二十九日午後正五時
會費　金參圓也（當日持參の事）
會場　記念公會堂新食堂
申込所　福岡縣人會　電話三一二五八九番

宇治茶
茶道具と陶器類
家庭百貨
茶
河久商店
電話三二〇四番
三笠町二丁目

小店員募集
體健眞面目なる十五、六歲三月卒業のものにても可、志望者履歷書及戶籍謄本、通知簿持參來談の事、要市內保證人二名
新京東二條通り三四番地
寫眞機商 大黑屋本店 電話三一二五四八番

特作日本版 パラマウント
ピストルと音樂
ジョージ・ラフト主演
二十七日ヨリ
百萬人の合唱
J.O ビクター 協同
夏川靜江　伏見信子　德山璉　藤山一郎　小唄勝太郎　淺草市丸　大競演
深川情話
浪井雲口演　出演
水ノ江澄子　助演
豐樂劇場　事務所 電話三一四二五

見たか・聞いたか・尋ねたか・
灸の效果と鍼の威力
山口縣豐浦郡安岡町橫野
家傳三代目
新谷鍼灸院

旣報の如く高評ある家傳新谷鍼灸院は日淺きも其の効驗の奇大なるに驚かさるものなり元巴旅館に於て施療中の處急に便宜上患者諸氏の懇情を容れ左記の場所に變更致し尙引續き患者の施療に應じます
大人、婦人病、小兒諸病に惱める御方は此の好機を逸せず一日も早く御來診あらん事をお奬め致します
東二條通（普通學校橫）
永樂莊內 家傳三代目 新谷鍼灸院
電話三一六一九三番

發表

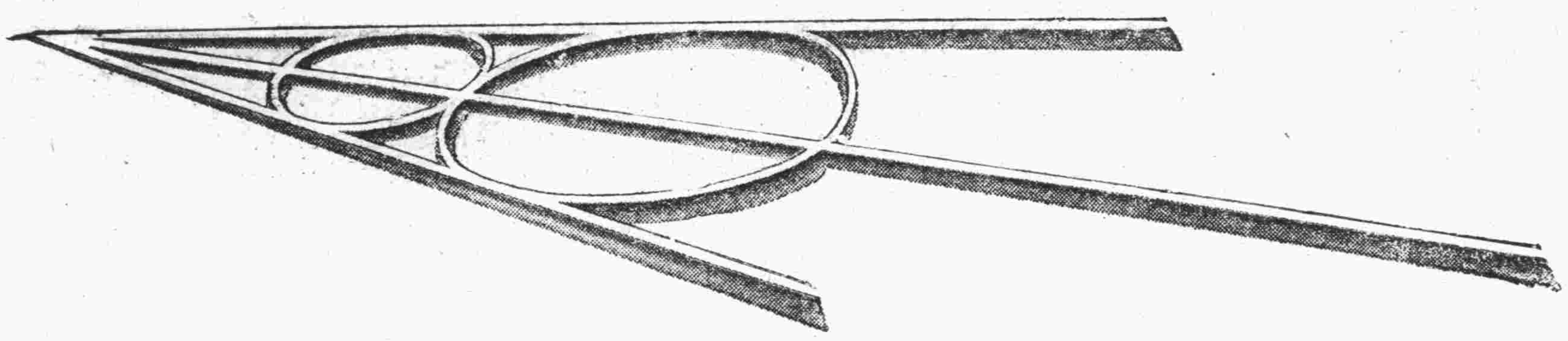

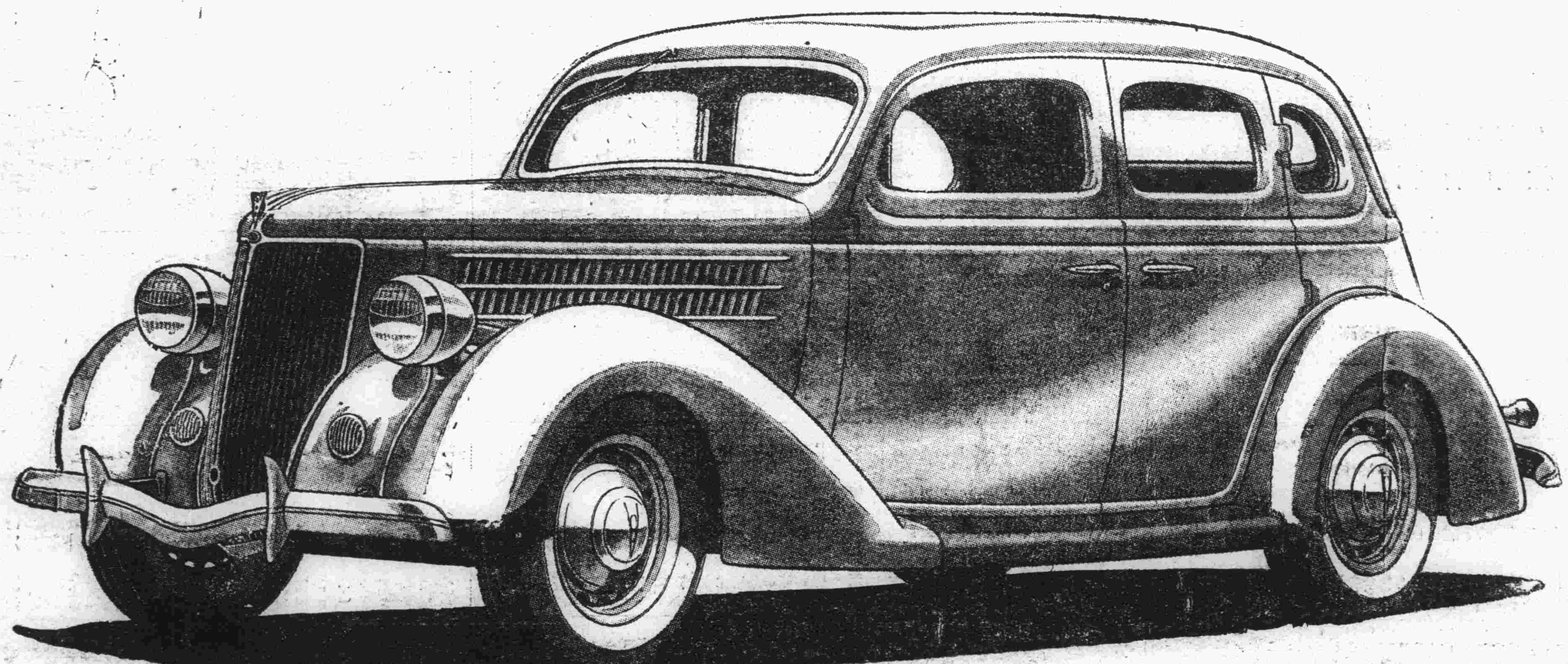

1936年型 新フオード V·8

既に定評あるV·8更に改良さる

美觀

内部、外部共に、今迄に製作されたフオードの中で最も美麗な車 — 長いフード、人目を惹く新型ラヂエーター グリル、新型フエンダー、新型鋼鐵車輪、内張の新意匠と車室内の新式調度。廉價級車と中級車は無論の事、如何なる價格の車でも、美觀に於て1936年型新フオードに比肩する車は少數です

車室のゆとり

短かく小じんまりしたV－8型エンヂンによつて得られる廣さに加へて、後部座席は搭乘者の肘の置場が3吋餘廣くなりました

安全

純正全鋼鐵製の完全な車體。 鋼材で鋼を補强する强さ。長期の試錬を經て、何方にも解る設計のフオード式超安全ブレーキは確實に、容易に、且急速に停車します

運轉容易

1935年型の運轉は樂ですが、1936年型では換向操作とギーヤ入換が著しく樂になりました。震動抹消器 — 頑丈な複動式新型は凡ゆる道路狀態により調整します

其他改良多々

1935年間に凡ゆる他の乘用車をリードしたフオードは更に優秀となつて1936年を迎へます

目下下記特約販賣店に於て陳列中でありますから何卒御高覽を願ひます

株式會社 **滿洲モータース** 新京支店

新京八島通三二

本社 大連市秋月町四番地

支店 奉天千代田通三八 哈爾濱埠頭區新城大街五